Diario El Litoral - Proyecto Hemeroteca Digital - Archivo General de la Provincia de Santa Fe / CFI - Año 2007-2008

Tarifa reducida Concesión 248 — Franqueo a pagar Cuenta Nº 74

EL LITORAL

Año XLIV — No. 13.853 | Precio del ejemplar: $ 3 | SANTA FE, viernes 10 de noviembre de 1961 | Edición de 16 páginas | Red. y Admin.: San Martín 2651|59 - Tel. 16271

A MINISTROS DEL P. E. SE INTERPELA EN DIPUTADOS

Dijo Vítolo que detrás del paro ferroviario y de la C.G.T. existía el "propósito de provocar el estado de subversión"

BUENOS AIRES, 10 (UPI). — Anunció ayer el ministro del Interior en la Cámara de Diputados de la Nación, que detrás de la huelga ferroviaria por tiempo indeterminado decretada por las organizaciones sindicales de esa especialidad y la huelga de 72 horas dispuesta por la comisión provisoria de la CGT, había el propósito de "provocar un estado de subversión".

La Cámara reinició la sesión cuando eran las 16.35 para analizar distintas iniciativas sobre el problema ferroviario. Se incorporó a la nómina de proyectos de declaración y de pedidos de informes, uno de resolución suscrito por los Sres. Pascual Tarulli y Juan Carlos Cárdenas (UCRI), para que el Poder Ejecutivo informe sobre el estado actual de los talleres de Tafí Viejo, provincia de Tucumán, y propiedad del ferrocarril Belgrano. Señala la iniciativa, además, que la mano de obra de esos talleres es la más "altamente especializada, apreciada y cotizada en la materia dentro del país".

Ambos legisladores fundaron el proyecto y se resolvió incorporarlos al temario.

El Sr. Gómez Machado destacó que no se trataba de una interpelación a los ministros del Poder Ejecutivo, sino "de un debate para que cada diputado aporte soluciones".

Los ministros de Interior, Dr. Alfredo Vítolo, y de Obras y Servicios Públicos, Ing. Arturo Acevedo, penetraron en ese momento al recinto.

Conceptos de Sammartino

El primer orador fue el Sr. Ernesto Sammartino (UCRP). Comenzó recordando la posición anterior del presidente ... ses, para sostener que la dirección de la Unión Ferroviaria "no tiene la representatividad del gremio", como lo prueban los señaleros, guardas y otras actividades afines. Dijo luego: "La dirección de la Unión Ferroviaria "ha sido acusada de fraudulenta y de usurpadora". Aludió a la declaración de huelga por tiempo indeterminado y preguntó si eso puede hacer un gremio, cuando el servicio se presta se refiere a algo fundamental para la vida de la Nación.

Se registraron diálogos entre los Sres. Perette, Domingorena y el ministro del Interior.

El Dr. Vítolo al retomar su exposición manifestó que detrás del movimiento huelguístico por tiempo indeterminado y del paro de 72 horas "se intentaba crear una situación grave y provocar un estado de subversión". Destacó que por esa circunstancia se habían dictado medidas de seguridad, para poner a cubierto al país "de la siniestra organización terrorista" que se disponía a operar desde dos o tres puntos de la República. Leyó el texto de dos proclamas de un comando insurreccional de Buenos Aires y de un comando cívico-militar. Se produjo entonces una réplica a coro desde la bancada radical del pueblo. El Dr. Vítolo recogiendo una alusión del Sr. Mercader que se hallaba cerca suyo, respondió:

"Nadie cree en los golpes, pero, los señores diputados cada vez que se anuncia uno, corren a todos los teléfonos de Buenos Aires..."

Luego se produjeron otras interrupciones y el Dr. Vítolo dijo: "Me duele que se reciba con burla esta información dramática".

Nuevos diálogos

Desde este momento el debate se hizo sumamente borrascoso y se produjeron diálogos desordenados, ubicándose la discusión en el plano político. El ministro del Interior recogió una alusión del Sr. Malbov, para decirle: "Puede estar tranquilo. El Sr. diputado no figura en las distinguidas listas de golpistas del país..."

Luego de dialogar con el Sr. Perette, expresó el ministro que la acción terrorista, pese a las medidas de seguridad que se habían dispuesto se desató, como lo prueba el hecho de que estalló cerca de un centenar de bombas. Afirmó que la más potente fue la colocada en el cine Monumental que pudo haber causado una catástrofe. Luego informó del material secuestrado en los procedimientos policiales cumplidos y admitió que se habían efectuado 389 detenciones "en el curso de los acontecimientos".

Aclaró que las detenciones se han producido por la actividad de esos ciudadanos y no por su condición de huelguistas o gremialistas. Nuevas y violentas interrupciones se produjeron.

El ministro dijo: "Esta huelga no ha sido derrotada por el capitán Recaredo Vázquez ni por el comando de seguridad, sino "por el pueblo argentino que ha expresado su voluntad de trabajar". Agregó que el acto preparado por la CGT para ayer era "de provocación" cuando sus dirigentes habían sido notificados de que no podrían realizarlo.

Ante las nuevas interrupciones y la ubicación de la discusión en el plano político, el Dr. Vítolo sugirió al bloque de la mayoría que permitiera un debate sobre libertades públicas para antes de finalizar el actual período. El Sr. López Serrot, anunció entonces que tendría entrada de un momento a otro en la Cámara un proyecto del bloque de la UCRI, pidiendo esa sesión y recordó que el Sr. Gómez Machado había hecho el anuncio en la sesión anterior. El Sr. Perette, dijo que la clausura de Radio Rivadavia era "un acto monstruoso" y que tendría la oportunidad de dar "un juicio lapidario sobre la gestión inconveniente del ministro del Interior".

Dr. Vítolo: "Voy a venir a ese debate. Valoro su juicio y si puede ponga la lápida".

Siguió el desorden en medio de un incesante accionar de la campana de orden. El ...

EFECTOS PARCIALES TUVO EL PARO DISPUESTO POR LA CGT

SE NORMALIZARON LAS ACTIVIDADES, CON EXCEPCION DE LAS FERROVIARIAS

BUENOS AIRES, 10 (UPI). ... ciento; Mendoza, 95; Rosario, ...

Reunión en la CGT

Comunicado de la Unión Ferroviaria

Exposición de la Srta. Balgorria

Del Ing. Acevedo

Un diálogo

(Pasa a Pág. 3ª, Col. 1ª)

Hablará hoy a las 21 el Dr. Frondizi

BUENOS AIRES, 10 (UPI). — El presidente de la Nación, Dr. Arturo Frondizi, hablará esta noche a las 21 horas para referirse a problemas derivados de la huelga de 72 horas que efectuó la CGT.

El primer mandatario se dirigirá a todo el país por radiofonía y televisión.

A 6.500 kms. por hora voló un avión X-15

Otros detalles de la proeza

BASE DE LA FUERZA AEREA DE EDWARDS, (California) 10 (UPI). *(Por Stanley Hall).* — El avión cohete X-15, piloteado por el comandante Robert White, rompió el record de velocidad volando a más de 6.500 kilómetros por hora, seis veces la velocidad del sonido.

El vuelo se realizó precisamente para ensayar la máxima velocidad que puede alcanzar el X-15, originalmente diseñado para volar a 6.400 kilómetros por hora.

El piloto White, de 37 años, tuvo que esperar dos semanas para realizar el vuelo, debido a las dificultades mecánicas surgidas en la nave y a las adversas condiciones atmosféricas.

Sin frenos y acelerado al máximo, el avión cohete logró las siguientes proezas:

—Voló a doble velocidad que la bala de un fusil de reglamento del ejército.

—Podría haber dado la vuelta al mundo en menos de siete horas, si hubiera podido mantener la máxima velocidad todo el tiempo.

—Llevó a su piloto a una velocidad mucho mayor que la que cualquier otro piloto ha alcanzado en un aparato gobernado por él mismo.

—Las temperaturas en ciertas partes de su fuselaje llegaron a los 415 grados centígrados, debido a la fricción generada.

—El motor consumió cerca de 5.440 kilogramos de combustible, por minuto, durante el vuelo.

—La altitud máxima alcanzada fue de 30.000 metros.

La expulsión de Molotov se recomendaría

VIENA, 10 (UPI). — El diario socialista "Express" dice hoy que una célula del Partido Comunista recomendó la expulsión de Uyacheslav Molotov del Partido Comunista.

Citando fuentes de la comunidad comunista de Viena, el diario dice que la recomendación fue enviada a Moscú.

Bajo el reglamento del partido, un miembro pertenece a la célula comunista de la ciudad en que trabaja.

El diario añade que la embajada soviética en Viena confirmó que Molotov, ex ministro de Relaciones Exteriores soviético, no encabeza más la delegación rusa a la Comisión Internacional de Energía Atómica.

Fracasó el disparo de un cohete en E. U.

CABO CAÑAVERAL, 10 (UPI). — Un proyectil de la marina, que llevaba un moderno sistema de guiado, perdió anoche el control y tuvo que ser destruído en pleno vuelo.

DECLARACION DEL Sr. C. AROSEMENA

Reemplaza al presidente Velasco Ibarra, que fue depuesto. Habría reclamación ante Méjico

Manifestación de apoyo a Arosemena frente al palacio de gobierno de la capital de Ecuador. *(Radiofotografía United Press).*

QUITO, 10 (UPI). — El nuevo presidente, Carlos J. Arosemena, prometió que su gobierno seguirá una política de relaciones diplomáticas y comerciales con todos los países del mundo sin tomar en cuenta su sistema social.

En su discurso inaugural, Arosemena dijo concretamente que su régimen continuará las relaciones con el de Fidel Castro, de Cuba y que se arreglará cualquier diferencia que pudiera existir".

Dos representantes del gobierno de Castro —el encargado de negocios, Pedro Ramírez, y el corresponsal de la agencia "Prensa Latina", Carlos Padilla recibieron orden de abandonar Ecuador por actividades de propaganda comunista.

Arosemena, que recientemente visitó Moscú, encabezaba la oposición de extrema izquierda en el Congreso ecuatoriano contra su predecesor, el depuesto presidente José María Velasco Ibarra. No se sabe con certeza, si seguirá la misma política estando en el poder.

No hay comunistas en el gabinete que acaba de formar Arosemena y la mayoría de sus miembros se consideran amigos del Oeste. Arosemena es apoyado por el Partido Conservador (pro católico), así como por los grupos comunistas y laboristas.

Estudiantes dirigidos por los comunistas, tanto en Quito como el Guayaquil, exigen que Arosemena realice una campaña enérgica contra los funcionarios del gobierno depuesto. Los voceros estudiantiles exigieron que se someta a juicio a los "criminales y asesinos" que ocupaban cargos en el régimen depuesto, y que se confisquen las propiedades de los funcionarios del gobierno de Velasco Ibarra.

Llamado de Velasco Ibarra

QUITO, 10 (UPI). — El presidente depuesto, José María Velasco Ibarra, desde su asilo en la embajada de Méjico, dirigió al pueblo ecuatoriano ...

Decisión de universitarios

Intentóse alterar un acto en el que habló el Gral. De Gaulle

MIENTRAS TANTO, EN ARGELIA CRECE LA ACTIVIDAD TERRORISTA

MARSELLA, 10 (UPI). — Gritos de "Argelia francesa" obligaron a callar al presidente Charles De Gaulle, mientras pronunciaba un discurso ante una multitud de varios miles de personas.

De Gaulle había comenzado con su discurso en la Municipalidad de Marsella cuando un grupo de unas 300 personas, aparentemente estudiantes comenzó de pronto a entonar el estribillo "Argelia francesa" ...

... to de una Argelia independiente, gobernada por musulmanes.

Anoche René Joubert, comisionado de policía, de 39 años de edad, fue muerto a tiros mientras se encontraba sentado ante la mesa de un café. Testigos oculares dicen que tres automóviles pasaron haciendo sonar sus cornetas con las cinco notas familiares que significan "Argelia francesa" ...

Hay tensión en Argelia

... para indicar así su apoyo a una Argelia francesa.

Varios volantes, en los que se describe la manifestación a realizarse, fueron distribuídos ayer en Orán, firmados por los generales Raoul Salan y Edmund Jouhaux, dos de los enemigos más encarnizados de De Gaulle y de sus planes para el establecimiento ...

Contrabandos de armamentos en Colombia

BOGOTA, 10 (UPI). — ...

Según despachos de prensa, el avión dejó en Valledupar un misterioso cargamento que fue recogido por dos camiones.

Los tripulantes y pasajeros del aparato, siete en total, impidieron por la fuerza, en esa ciudad, que las autoridades del aeropuerto, se enteraran del contenido del cargamento.

El avión, que fue detenido posteriormente en Cúcuta y traído ayer a Bogotá, tiene la matrícula colombiana H K-1613 y es un bimotor marca Douglas.

Los siete tripulantes y pasajeros fueron también traídos a Bogotá y están siendo interrogados. Las autoridades de Valledupar tratan de localizar los camiones que recogieron la carga procedente de Panamá.

Las autoridades aduaneras se incautaron el miércoles de un contrabando, también procedente de Panamá, que trajo a Barranquilla la motonave "Golondrina", consistente especialmente en licores, cigarrillos y radios, avaluados en más de un millón de pesos.

En Barranquilla, ciudad situada sobre el mar Caribe, están detenidas 34 personas implicadas en el contrabando de la "Golondrina".

Unifican la venta de papel de diario fábricas canadienses

NUEVA YORK, 10 (UPI). — ...

Las divergencias ruso-albanesas

PARIS, 10 (UPI). — El vespertino parisién "France Soir" dice hoy que aviones de combate albaneses patrullaron anoche el espacio sobre la capital de Albania, Tirana, y que la embajada de la Unión Soviética fue rodeada por un doble cordón de policías y fuerzas militares.

El diario agrega que el gobierno de Albania, ordenó al pueblo de ese país, mujeres y hombres por igual, mantenerse alerta a la posible movilización "en cualquier momento" y, además, estableció el racionamiento de comestibles.

El Ministerio de Relaciones Exteriores no ofreció confirmación o comentario alguno. Francia e Italia mantienen relaciones con el gobierno albanés.

En Roma, el Ministerio de Relaciones Exteriores dijo que no tiene información alguna sobre inquietud en Tirana.

Fuentes diplomáticas comunistas de París dijeron que no les causó sorpresa la información de "France Soir", y que tienen entendido que se ha declarado un estado de emergencia en Albania.

El gran abismo ideológico entre la diminuta Albania y la Unión Soviética se hizo del dominio público durante el reciente congreso del Partido Comunista en Moscú, al atacar el primer ministro ruso, Nikita Khruschev ...

VARIARIA LA ACTITUD RUSA SOBRE BERLIN

MOSCU, 10 (UPI). — La Unión Soviética parece haber cambiado de táctica con el propósito de conseguir la realización de negociaciones sobre Berlín con los occidentales.

En círculos diplomáticos del Oeste se dijo que el Kremlin está dispuesto ahora a firmar un tratado de paz con Alemania oriental.

Según el nuevo plan soviético, la fórmula sería:

1º) Los Estados Unidos, Gran Bretaña Francia y Rusia se pondrán de acuerdo sobre un nuevo statu quo para Berlín occidental, garantizando la completa libertad de sus residentes y el libre acceso a la ciudad.

2º) La Unión Soviética firmaría un acuerdo por separado con Alemania oriental recalcando en el que los comunistas alemanes deben reconocer el nuevo statu quo de Berlín.

3º) Las potencias occidentales firmarían luego con Alemania oriental un acuerdo reconociendo la soberanía de Alemania oriental.

4º) Después del arreglo de los tres puntos anteriores y, sólo entonces, Rusia firmaría el tratado de paz con Alemania oriental.

Decisión de EE. UU.

BERLIN, 10 (UPI). — Una compañía de infantería de Estados Unidos llegó hoy a Berlín occidental luego de viajar por el territorio de Alemania oriental, como renovada expresión de la determinación occidental de mantener sus derechos de acceso a esa aislada ciudad.

La primera parte del convoy de tres vehículos que trasladó a la compañía motorizada, llegó al puesto de control americano de la frontera de Berlín a las 11.04.

La situación política en la R. Dominicana

Diose a conocer el informe de la OEA

CIUDAD TRUJILLO, 10 (UPI). — El informe dado a conocer por la misión técnica de la Organización de Estados Americanos recomienda la reforma total de las leyes electorales dominicanas y la desoficialización del partido dominicano del gobierno.

El informe, que ocupa 86 páginas y está firmado por Henry Wells, Víctor G. Goytia y Juan Pedro Zeballos, señala que por la información recogida en el estudio realizado durante los meses de agosto y setiembre, se desprende que "en la práctica, no se ha evitado ni el doble voto ni el fraude, y que no se ha mantenido el voto secreto".

La misión sigue luego recomendando el establecimiento de un sistema de padrón electoral del que se carece en el momento actual en la República Dominicana, para garantizar la validez del sufragio, pero, según afirma el informe, "el vicio mayor del sistema actual es que no asegura el secreto del voto" y aconseja que se tomen ciertas medidas que asegurarían el mismo.

En la parte que trata de los partidos políticos dice el informe que éstos deben ser completamente independientes del gobierno y así "no podrán ser sostenidos, protegidos, financiados o fiscalizados en modo alguno".

La reunión de los cancilleres del hemisferio

BOGOTA, 10 (UPI). — ...

Dejó de existir un conscripto en la nave "La Argentina"

SANTIAGO DE CHILE, 10 (UPI). — ...

Nombre Imagen Original: LIT1961NOV-0039.jpg — Generado por: Digitalmicrofilm el sáb may 3 08:41:30 ART 2008

REANUDOSE LA INTERPELACION EN DIPUTADOS

(Viene de Pág. 1º)

da economía de su país. Cuando Perón, en 1954, organizó un congreso de la productividad para aumentar la jornada laboral, en Alemania se redujo la jornada. Este es el resultado de la demagogia y la causa que hoy provoca estas situaciones".

Continúa su exposición el Ing. Acevedo

Continuó el ministro dificultosamente su informe ante las interrupciones de que era objeto. El Sr. Pozzio le expresó que era presidente de ACINDAR. Lo que fue negado por el representante del Poder Ejecutivo. El desorden aumentaba, llegando hasta el agravio hacia el Ing. Acevedo. Este hecho motivó que el ministro Vítolo expresara: "Los ministros del Poder Ejecutivo tienen la mejor voluntad para responder e informar. Si la Cámara considera que alguno de ellos no tienen las debidas cualidades, en vez de agraviarlo, la Constitución Nacional les da el camino del juicio político para el caso. Si continúan los ataques personales, no lo toleraremos y daremos por terminadas nuestras explicaciones".

Nuevamente el Ing. Acevedo afirmó que el déficit, de cumplirse el plan del Poder Ejecutivo, sería equilibrado para el año entrante. Poco después finalizó su discurso, y como se retirara del recinto volvieron los ataques. El Sr. Pozzio gritó: "Ahí se va la Porteña.. ". Y el Sr. Belnicoff: "Otra vez traigan a Pepe Arias.. ". El Sr. Monjardín hizo sonar repetidamente la campana de orden, llegando a llamar la atención al señor Pozzio, que gritaba "Este ministro es sordo, ciego y mudo".

Cuarto intermedio

La Cámara pasó a cuarto intermedio a las cero veinte de esta madrugada hasta esta tarde. Adoptó esa decisión por indicación del presidente del cuerpo, Sr. Monjardín.

Terminaba en esos momentos su exposición el diputado radical del Pueblo, Ricardo Fuertes, quien se lamentó de que se hubiera retirado del Congreso el ministro Acevedo. Calificó la actitud del ministro de Obras y Servicios Públicos de "huida".

Poco después de haberse retirado el Ing. Acevedo hizo lo propio el titular de Interior, Dr. Vítolo.

Reanudóse la sesión

BUENOS AIRES, 10 (UPI). — La Cámara de Diputados de la Nación reanudó sus deliberaciones a las 14.40, siendo el primer orador el Sr. Jorge W. Ferreira (UCRI), quien analizó todo el proceso ferroviario en lo que se refiere a la política interna, a la reestructuración de los servicios y a la incorporación del personal desde 1945 hasta la fecha.

En algunos pasajes de su discurso citó una arenga del ex presidente Juan Domingo Perón. Como repitiera la cita en el curso de su exposición del diputado Hernández Ramírez, planteó un incidente y se retiró del recinto.

El Sr. Ferreira habló durante dos horas y veinte minutos. Terminó expresando que el Poder Ejecutivo "tiene el coraje de afrontar la reestructuración de los servicios ferroviarios y del personal, a solo cuatro meses de unas elecciones generales, sin importarle el aspecto meramente electoral sino el interés superior del país".

Luego hizo una aclaración el Sr. Zarriello, e inmediatamente después comenzó su discurso el Sr. Carlos H. Perette. Hasta el momento se encuentran inscriptos 18 oradores, en su mayoría de la bancada radical del Pueblo. (Sigue la sesión).

PROCEDIMIENTOS CONTRA AGITADORES EXTREMISTAS

SECUESTROSE PROPAGANDA QUE INCITABA A LA VIOLENCIA

BUENOS AIRES, 10 (UPI). — Informó la Policía Federal que continuaron los procedimientos tendientes a la detención de agitadores extremistas —comunistas y de otros grupos de izquierda— que en virtud del conflicto ferroviario y de la huelga general aprovecharon la situación para intensificar su acción disolvente.

"En poder de los perturbadores y como prueba de la agitación gremial que despliega el Partido Comunista —dice la información— se encontró material de propaganda que incitaba a la huelga violenta y de adhesión a la revolución cubana, se hallaron también armas y bonos para la campaña financiera del partido. Además cabe destacar —dice— que pese a la advertencia de la Jefatura de la Policía Federal en el sentido de que no sería permitida reunión o manifestación pública alguna, durante el actual estado de emergencia grave, activistas del Partido Comunista y simpatizantes de otros grupos izquierdistas, obedeciendo a consignas impartidas por la citada entidad, la Federación Juvenil Comunista, FUBA, FEMES, Centro de Estudiantes de Medicina, MUCS, pretendieron reunirse el miércoles a las 18 frente al local de la CGT para exteriorizar su repudio a la política oficial y su apoyo a las medidas de fuerza dispuestas por dirigentes gremiales. Ante estos hechos la Policía Federal debió actuar con serena firmeza para desbaratar los planes de los grupos revoltosos, deteniendo a los más exaltados. Entre los integrantes de esta lista figuran activísimos dirigentes comunistas y componentes de los grupos de choque del Partido Comunista".

"Al transgredir las normas de convivencia —finaliza el comunicado— los comunistas desmienten su eterna prédica en favor de la paz, la no violencia, la coexistencia pacífica, el orden, etc., y su apoyo al diálogo constructivo".

Atentados contra un trolebús

BUENOS AIRES, 10 (UPI). — La policía detuvo a dos estudiantes de medicina que intervinieron en un atentado consumado contra un trolebús, de la línea 323, en la esquina de Callao y Córdoba. Se trata de Carlos Balas, argentino, de 22 años y Augusto Ricardo Gómez, argentino de veinte, ambos pertenecientes al Centro de Estudiantes de Medicina. Se comprobó que los detenidos participaron en la agresión a la agencia Kaiser ubicada en esa misma esquina a la cual se le destrozaron las vidrieras.

El atentado contra el trolebús ocurrió a las 13.25. Un grupo de individuos cortó las riendas que sostienen los troley y cuando el conductor abrió las puertas del vehículo, fueron arrojadas en su interior dos bombas Molotov. Una de ellas no explotó y la restante provocó un principio de incendio que fue sofocado por el guarda con el extinguidor químico.

Personal de la Seccional Segunda observó que dos personas trataban de alejarse del lugar yendo en su persecución. A pocas cuadras fueron detenidas e identificándoselas en la comisaría quinta, como Balas y Gómez.

Detención de seis dirigentes de la Unión O. de la Construcción

BUENOS AIRES, 10 (UPI). — Efectivos policiales allanaron la sede de la Unión Obrera de la Construcción y detuvieron a seis dirigentes: Oscar Igarzabal, Enrique Zenobio, Blas Carballo, Ruperto Amaya, Pedro Abramor y Osvaldo Lavina.

Se encontraban ya detenidos desde la mañana anterior Juan Dodllo, Jacinto Rascetti y Joaquín Papagno, integrantes también de la dirección del gremio.

En declaraciones formuladas en el edificio de la CGT, el secretario de la UOC, Sr. Pereira, se manifestó extrañado por el procedimiento policial, que, según expresó, perjudica a una tendencia gremial opuesta al comunismo. Dijo que no se halla prófugo, como se afirmó, y declaró que permaneció en la sede sindical hasta pocas horas antes de efectuarse el procedimiento policial.

Otras detenciones

BUENOS AIRES, 10 (UPI). — Se tiene conocimiento de la detención desde el miércoles hasta ayer de 22 personas sorprendidas en momentos que se dedicaban a efectuar actos terroristas u otras actividades consideradas ilícitas.

El detalle es el siguiente: minutos después de las 13 en la esquina de Callao y Córdoba estalló un petardo en la parte trasera de un trolebús de la línea 323 que destrozó varios cristales de las ventanillas sin ocasionar víctimas.

Las autoridades policiales intervinieron de inmediato y detuvieron a tres personas que se presume viajaban en el vehículo.

Casi simultáneamente en el mismo lugar y desde un automóvil en marcha, varios individuos arrojaron piedras contra vidrieras de los negocios instalados en esa esquina, produciendo la rotura de todas las de la exposición de Ika, como así también otras de la General Motors ambas ubicadas en Callao y Córdoba.

El miércoles en Callao y Corrientes personal de la comisaría quinta detuvo a Natalio Víctor Libermann, de 19 años, estudiante; Luis Kacepolsky, 21 años, estudiante, y un menor de 17 años, acusados de haber roto con piedras y a puntapiés varias vidrieras de negocios de la zona y además de pretender incendiar un vehículo, pero las llamas fueron rápidamente sofocadas.

Alrededor de las 23.40 personal de la comisaría 50 detuvo en la intersección de Terrada y Rivadavia a cuatro menores de 16 y 17 años que se dedicaban a arrojar piedras rompiendo vidrieras de comercios de la zona.

Poco antes de la medianoche del miércoles en un baño del bar "Los 36 Billares" de avenida de Mayo 1261 fue hallado un artefacto explosivo de los denominados "Raviolada" que fue retirado sin estallar por personal de la brigada de explosivos.

En jurisdicción de la comisaría 35, fue colocado un artefacto incendiario en el interior de un ómnibus de la línea 171, pero no llegó a estallar.

Poco después de las 20.30 de anoche autoridades policiales de la seccional tercera detuvo a Mauricio Gola, de 27 años, empleado; Gustavo Carlos Lascano, argentino de 23, empleado, Abel Poleti, argentino, 24 años; Ariano Giuliano, italiano, de 53 años, mecánico; Humberto Dupleis, boliviano, de 22, y Alfonso Healy, argentino 22 años. Todos ellos se dedicaban a romper vidrieras en cines y negocios de la calle Lavalle, tales como la rotisería La Central, el bar Suárez y los cines Normandie, Sarmiento e Hindú.

Una bomba incendiaria fue arrojada a las 22 al interior de un colectivo de la línea 217, en jurisdicción de la comisaría 47. El vehículo resultó dañado y su dueño valuó los daños en unos 15.000 pesos.

Situación creada a una población de la Pcia. de Mendoza

MENDOZA, 10 (UPI). — Por angustiosa situación atraviesa la pequeña población de Coral de Lorca, ubicada en una zona semidesértica al sur de la provincia. Sus habitantes habitualmente reciben sus alimentos y el agua potable por medio del ferrocarril, ya que los caminos son de huella y a menudo están intransitables. A causa de la huelga ferroviaria quedaron sin alimentos, por lo cual hicieron llegar un pedido de auxilio a esta capital. Esta mañana se despachó un avión de la 4a. Brigada Aérea que lanzó alimentos y agua potable con paracaídas.

Dispúsose la prisión preventiva del jefe de policía de Salta

SALTA, 10 (UPI). — Resolvió el juez en lo penal, Dr. Herrera, la prisión preventiva del jefe de policía de la provincia Dr. Juan Carlos Ferraris, y de los comisarios Andrés Agustín Toledo y Víctor Angel Heredia. Ferraris es acusado de violación de los deberes de funcionario público y de encubrimiento y a los dos últimos el de abuso de autoridad. El Dr. Ferraris recobró su libertad bajo fianza.

EL PROYECTO SOBRE REFORMA ELECTORAL SERA CONSIDERADO

CONTARA CON APOYO EN EL SENADO PARA SU APROBACION

BUENOS AIRES, 10 (UPI). — Aprobó el Senado de la Nación, en la sesión que realizó ayer un proyecto de declaración, propiciado por el senador Mario Losada (UCRP) de Misiones, por el que se expresa al Poder Ejecutivo que "dado que la inclusión de la yerba mate en las listas nacionales o comunes, a tratar por la Comisión Latinoamericana de Libre Comercio, provocaría la desarticulación de la producción yerbatera de las provincias del nordeste argentino, el Senado de la Nación vería con agrado que el Poder Ejecutivo, haciendo uso de las cláusulas 23 y 28 del Tratado de Montevideo, proceda a limitar las importaciones a lo necesario, para cubrir los déficit de producción interna y a nivelar los precios de los productos importados a los del producto nacional".

En el resto de la sesión, que fue presidida por el senador José María Guido y contó con la presencia de 24 legisladores, que se inició a las 17.35 y finalizó a las 19, el cuerpo sancionó definitivamente 13 iniciativas y aprobó como cámara de origen otras seis.

Sesión secreta

Finalizada la reunión pública, el cuerpo, en una sesión secreta de 10 minutos, prestó acuerdo para la designación, como embajador extraordinario y plenipotenciario, al brigadier (R.E.) Ramón Amado Abrahim, ex secretario de Aeronáutica, para promover a enviado extraordinario y ministro plenipotenciario, al Sr. Andrés Mauricio Lescure, y para integrar como vocales del directorio de la Dirección General de Fabricantes Militares, al general de brigada Mario Oscar Arruso, al capitán de navío (R.A.) Aquiles Romeo Magioni, y al Dr. Angel Garibaldi Corti.

Proyectos aprobados

Las sanciones definitivas dadas por el Senado en la reunión pública, fueron:

1o. — Inclusión de la construcción del pavimento sobre las rutas 3 y 40, de Caleta Olivia a Río Gallegos.

2o. — Computación, a los efectos jubilatorios, de los suplementos de sueldos de las Fuerzas de Seguridad de la Nación.

3o. — Opción para encuadrarse en el régimen del Estatuto de la Policía de los ex territorios nacionales, a los pensionistas, por ser deudos de ex servidores de la misma.

4o. — Modificación de la ley 15.279, incluyendo en la misma, en cuanto a regímenes de previsión, a todo el personal del Poder Judicial de la Nación, del Registro Nacional de Electores y juzgados electorales, sin distinción de función ni jerarquía.

5o. — Subsidio de tres millones de pesos a la Institución Salesiana de la Boca.

6o. — Destinando, pesos 30.000.000 para la construcción y habilitación de un edificio para la Escuela Industrial de la Nación, de Concepción, Tucumán.

7o. — Autorizando a invertir 15.000.000 de pesos en edificios educativos en Colón, Entre Ríos.

8o. — Subsidio de 800.000 pesos al Centro Social, Cultural y Deportivo Aconcagua de La Plata.

9o. — Inversión de 3 millones de pesos para la construcción de un edificio para oficinas de Correos y Telecomunicaciones en Pico Truncado, Santa Cruz.

10º — Subsidio de 10 millones de pesos al Patronato de Leprosos de la República Argentina.

11º — Subsidio de un millón de pesos a la Universidad Popular de Mercedes, Corrientes.

12º — Igual subsidio a un Instituto adscripto de la Capital Federal.

13º — Creación de una escuela fábrica en Villa Cañás, con inversión de 4 millones de pesos.

14º — Acuerdo de una pensión de 4.000 pesos mensuales a la señora Elalia Alvarez de Balmaceda, de Mendoza.

El Senado volverá a sesionar hoy, oportunidad en la que, con la presencia del ministro del Interior, Dr. Alfredo Vítolo, debatirá el proyecto de ley enviado por el Poder Ejecutivo de reforma a la ley electoral, estableciendo el régimen de representación proporcional. Lo apoyarán, el bloque de la UCRI y los senadores Palacios (S.A.) y Adolfo Vicchi (Fed. Partidos de Centro).

El comité de la UCRI alude a la iniciativa

BUENOS AIRES, 10 (UPI). — Sobre la reforma electoral estableciendo el régimen de representación proporcional, el Comité Nacional de la UCRI dio a conocer anoche una declaración, luego de señalar "que la ley Saenz Peña ha ordenado políticamente la vida cívica de la Nación consagrando entre otros grandes principios los del secreto, obligatoriedad y universalidad del voto, como garantía de los derechos del pueblo emergente de la Constitución e inherentes al régimen representativo y democrático del gobierno" y afirma: "Es por ello, y porque estimamos que los conceptos y fundamentos del histórico requerimiento de Hipólito Yrigoyen aún tienen vigencia, que la UCRI reitera su convicción en la actitud de la ley para seguir ordenando el desenvolvimiento cívico del pueblo argentino en un proceso normal de progresivo perfeccionamiento". Finaliza diciendo que el Comité Nacional acepta en esta oportunidad "la posibilidad de la conveniencia del ensayo de reformarla, dejando a cargo de los bloques legislativos del partido el estudio de las cualidades técnicas del proyecto.

EN CATAMARCA DETUVIERON A F. GENTILUOMO

CATAMARCA, 10 (UPI). — En un procedimiento realizado por el subjefe de policía y el director de investigaciones fue detenido el coronel retirado Federico Gentiluomo, miembro del consejo supervisor y coordinador del peronismo.

El coronel Gentiluomo, que se encuentra en esta ciudad estableciendo contactos con dirigentes peronistas acerca de las próximas elecciones, fue detenido mientras asistía a una reunión de carácter político.

El 25 de febrero habrá elecciones en Jujuy

BUENOS AIRES, 10 (UPI). — La elección para renovación parcial de la Cámara de Diputados de Jujuy podrá realizarse el 25 de febrero próximo, en forma simultánea y conjunta con la de autoridades locales y con sujeción a las normas de la ley 15.262.

Mercados ganaderos y de cereales

ROSARIO

ROSARIO, 10. — Para finalizar las operaciones de la semana este mercado contó con una entrada insuficiente para abastecer las demandas del consumo. El 58% de la entrada correspondió a novillos y novillitos. La plaza operó firme con precios altos, para todo tipo y categoría puesta a la venta. Cotizaciones: novillos especiales, $ 18.33, único precio; buenos, de $ 16.55 a $ 17.60; regulares, de $ 14 a $ 16.20; novillitos, de $ 18.90 a $ 19.62; vacas especiales, $ 14.88 único precio; buenas, de $ 13 a $ 13.90; regulares, de $ 12.50 a $ 13 y tipo conserva, de $ 8.20 a $ 9.43; vaquillonas, de $ 10.30 a $ 17.85; terneros, de $ 12 a $ 22.5 y toros. de $ 13.20 a $ 15. Entradas del día, novillos, novillitos y toros 277; vacas y vaquillonas, 141; terneros, 52. Total 470 animales, de los cuales compró la C.A.P. 16; el frigorífico Swift para el consumo 246 y para conserva 4; abasto campaña 204.

COTIZACIONES DE GRANOS

Precios oficiales de pizarra Santa Fe

Trigo, cosecha 1961-62 (nuevo)	$ 435
Lino, base 4 o/o, con extranos G° 2, consumo	" 745
Maíz, sano y limpio a Est. Export.	" 410
Girasol, tipo oficial, consumo (sin cotización).	
Mijo	" 260
Sorgo	" 290

MERCADO A TERMINO DE ROSARIO

Trigo, enero comprador $ 430, vendedor $ 432; febrero, comprador $ 438, vendedor $ 460; marzo, comprador $ 444, vendedor $ 466. Maíz, diciembre, comprador $ 432, vendedor $ 435; enero, comprador $ 433, vendedor $ 440; mayo, comprador $ 432, vendedor $ 436. Lino, febrero, comprador $ 783, vendedor $ 795.

Mercado de cambios

BUENOS AIRES, 10 (UPI). —Cotizaciones registradas en las pizarras de las casas de cambio, a las 12.15, comprador y vendedor, respectivamente:

	Comprador:	Vendedor:
1 Dólar	83.05	83.40
1 Libra inglesa	233.—	235.—
100 Uruguayos	750.—	760.—
100 Liras	13.21	13.34
100 Pesetas	137.30	138.80
100 Francos franceses (nuevos)	1.660.—	1.680.—
100 Mejicanos (moneda)	4.205.—	4.230.—

AUTOMOVILISTA
HELADERAS portátiles K. L. O. .... $ 1.590.-
RESPALDO .... $ 205.-
DEFENSA para coche auto RENAULT copia fiel a la legítima francesa ... $ 2.150.-
DESCUENTOS ESPECIALES A COLOCADORES Y REVENDEDORES
LEVIN, WAISS y Cía.
VERA 2778 — TEL. 30167

CONSORCIO A CONSTITUIRSE EN ESQ. SAN MARTIN y MORENO. — G. CONFORT
POR PISO: liv.-comedor, 3 dormit., baño, toilette, cocina, depart. servic. Todos los ambientes a la calle. Dos ascensores, entr. princ. por S. Martín y proveed. por Moreno: 2 amplios salones p/renta. Precio estimado por piso $ 1.350.000. Tratar personalmente en BULEVAR PELLEGRINI 3090, de 9 a 11. No se atiende por teléfono.
19333v10

TRACTOR PAMPA
ADQUIERALO al AGENTE OFICIAL
C. I. P. A.
CREDINCOM SANTA FE S.R.L.
SAN MARTIN 1700 TEL. 17183
AMPLIOS PLANES DE FINANCIACION
18338v20 11A/No.3

"MICRO"
SERVICIO DIRECTO A DOMICILIO ENTRE SANTA FE Y ROSARIO EN 2 Hs. 50 ms.
Modificación y ampliación de horarios aprobados por la 48/61 de la Dirección General de Transportes de la provincia, a regir desde el 10/11/61.

SANTA FE Sale	ROSARIO Llega	ROSARIO Sale	SANTA FE Llega
2.15 (x)	5.—	3 40 (x)	6.30
4.40 (x)	7.20	4.40	7.30
6.40	9.20	6 20	9.10
8.—	10.50	7	10.30
9.30	12.20	9 40	12.30
12.—	14 50	11 20	14.10
13.30	16 20	12 35 (x)	15.25
14 50 (x)	17 40	13 50	16.40
16.20	19.10	15 20	18.10
17.40	20.30	16 40	19.30
19.10	22.—	18.20	21.10
20.40	23.10	20.10	23.—
22.10	1.—	21.20	0.10
23.40	2.20	23 5 (x)	1.55

(x) Pasan por Estac. Sucursales del F.C.G.B.M. para coincidir viaje a y desde Buenos Aires
PRECIO DEL PASAJE INCLUIDO EL TRASLADO A DOMICILIO: $ 96.20
SERVICIO EXPRESO ENCOMIENDAS A DOMICILIO
Pasajes e informes: SANTA FE, Est. Term. Belgrano, Boletería No. 11, Tel. 12618. ROSARIO, Est. Term. Mariano Moreno, Boletería No. 22, Tel. 84121.

OMNIBUS "BEDFORD" DIESEL
0 KILOMETRO — CARROZADO CONVENCIONAL
2 UNIDADES DISPONIBLES
Adecuada Financiación
GILARDONI S.A. —— Mitre 1268 —— Tel. 40270 —— ROSARIO
4043v13

JABON FEDERAL S.A.
(DELBENE HNOS. Y SABIA LTDA. S.A.I.C.)
Con motivo de haber renunciado de esta Empresa, la firma OLIBEN S.C a nuestra representación en la ciudad de Santa Fe, nos complacemos en comunicar al comercio de la zona, que han sido designados en su reemplazo los señores R. A. CAMPANA & CIA.
Con domicilio y depósito en la calle AVELLANEDA 7157 — TELEF. 30769
19319v10

AQUI ESTA SU AUTOMOTOR
CHEVROLET 1937 — 4 puertas con baúl — Cuotas de $ 5.600 y anticipo
FORD 1939 — 2 puertas, 85 H.P. — Cuotas de $ 7.600 y anticipo
FORD 1946 — Pick-up 1 TT. de fábrica — Cuotas de $ 9.800 y anticipo
FORD 1958 — Pick-up, b estado general — Cuotas de $ 11.250 y anticipo
STUDEBAKER 1937 — Cupé, b estado general — Cuotas de $ 9.000 y anticipo
Internacional D-15 — 1958, buen estado general — Cuotas de $ 4.950 y anticipo
SEMAR Sociedad Anónima — Concesionarios oficiales de GENERAL MOTORS ARGENTINA S.A.
Rivadavia 3153, Tel. 31071 y 33265
19347v12

PICK-UP CHEVROLET 1960 - 1961
Equipada - 3 cambios
ENTREGA INMEDIATA
AUTOMOTORES FLORIDA
ROGELIO BRETON
Bulevar Gálvez esq. Mariscal Candioti, - Tel. 10583
19311v10

CASA QUINTA
5 hab. y dep. terr 5.000 mts2. Buena ubic — Parte contado y cuotas
JUAN R. CHEMES
1 de Marzo 2318 - Santo Tomé

EN FABRICA
COMPRE SU HELADERA
eléctrica o a kerosene. 10 pies $ 22.500
FACILIDADES
López y Planes 4696
18646v22/11/A

Tool Research Argentina S.A.I.C.
ofrece
Su planta de tratamiento térmico a la industria local. Cementación, temple, revenido, carbonitruración (cianuración).
Recurrir: Planta Industrial de Tool Research Argentina S.A.I.C. - Depto. Metalurgia - SAUCE VIEJO - Ruta 11.
19265v12A

GANE DINERO!
RESPALDA Y GARANTIZA SU INVERSION
SAMAYCO
SAN MARTIN 2723 SANTA FE
INVIERTA SUS AHORROS
OBTENDRA
$ $ $ % EL MAS ALTO INTERES
PAGOS TRIMESTRALES

VENDO
Lote 11 x 13.50 mts. Avellaneda y Díaz Colodrero. Tratar: Junín 3319
19361v11

SIN INTERMEDIARIO
vendo despensa y fiambrería sobre import. avenida. Tr.: SAAVEDRA 1330
19357v11

ESTANCIERA IKA
1957, buen estado general. Precio total: 195.000 pesos. Contado. Oportunidad. SEMAR, Soc. Anón. Rivadavia 3153, Tel. 31071-33265
19348v11

HELADERA a kerosene
CARGAS y ARREGLOS
FERNANDO GARCIA
Lamadrid 6871. — Tel. 30091 Santa Fe
18762v28 11 A

JUAN CINCOTTA S.A.C.I. e I.
NECESITA auxiliares
BUEN SUELDO. EXCELENTES POSIBILIDADES
San Martín 3099 - Santa Fe

Fábrica de Camas "LEIVA"
Arregla sus elásticos en el día. Venta de camas y colchones pullman
FRANCIA 2198 Tel 13649
Pte 191A

La llave de los negocios
VENDE DESOCUPADO
Lote 9x30 c/galp. 7x10, Martín Zapata y Avellaneda, c/facil. Rosario 2649, Tel. 12994.
Pte 188

EL EMPORIO DEL CUADERNO
Rivadavia esq. Catamarca
Exclusivamente comerciantes
Papel celofán en colores $ 435 el cien de hojas
Tarjetas postales desde $ 0.70 cada una
CORETES
Pedidos al Tel. 31770

JUGUETES
Nacionales e importados
VENTAS POR MAYOR
Extenso surtido
ACEBAL y Cía.
Mendoza 2956
18973v30/11/A Nº 3

Después de cada comida, una tizana de Colahigador

OPORTUNIDAD
Vendo máquina de escribir Olivetti Lexikon 80-46 Elite y Calculadora manual Monroe COMO NUEVAS. BUEN PRECIO
San Luis 3365 — Santa Fe
19352v11

DE SOTO 1937
Vendo buen estado OPORTUNIDAD
Catamarca 2948. 19268v11

Joyería EL DIAMANTE
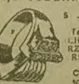
S. Jerónimo 2466
Tel. 15926
ALHAJAS RELOJES REGALOS
Créditos sola firma
Pte Nº 169

PAGAMOS
muy buena comisión
a vendedores /ras de mercaderías de vestir con facilid. a domicilio
San Luis 2749 - Interno.
19266v11

JOYERIA PARIS
VENTA POR MAYOR Y MENOR
Relojes, alhajas, fantasías
Precios especiales para revendedores
Urquiza 2309 — Tel. 11683

VENDO
a particular, departamento, precio único contado $ 185.000, agua corriente, luz eléctrica, transporte. Tratar: NECOCHEA 4139
19252v10

ATENCION: 0 Km.
Vespas m. 61, Lambrettas, Siam 150, 125, 48
9 DE JULIO 3280 19339v10

Vendo motoneta NSU 175 cc.
IMPECABLE, arranque eléctrico, 4 marchas con cambio pedal, una joya mecánica
ACEPTO PERMUTAS
Avda. Mendoza 3270 — Santa Fe 19356v10

LA SANTAFESINA S.R.L.
MERCERIA POR MAYOR
Descuentos especiales por compras al contado
TUCUMAN 2724 — TELEFONO 12584 — SANTA FE

Fabricamos sobre pedido por unidad o en serie
CORONAS Y PIÑONES DIFERENCIALES
MACK, MERCEDES BENZ, SCANIA VABIS, CSEPEL, MASSEIS HARRIS
VEGA Hnos. y Cía.
L. y PLANES 4772 — TEL. 33123
Ases. Tecn. J. O. GRIFFA y Cía.
19344v26A

VENDO
1.100 Varillas de lapacho de 1.40 $ 14 c/u. Tr.: A. Cassanello 480, Tel. 19450.
19250v10

Se Ofrece Viajante
Con movilidad: San Justo y zona de influencia — A. R. 9 de Julio 168, Tel. 524.
19316v10

TRACTOR ZECTOR
En muy buenas condiciones vendemos con facilidades
Tratar GLUTAL S.R.L.
Moreno 1475, Tel. 1376, Esperanza (Sta. Fe). 19312v11

Vendo Omnibus
Chevrolet 46, buen estado general, capacidad 20 pasajeros. Tratar: José F. Azconi. Marcelino Escalada (Sta. Fe) 19315v10

SUPER PILAS "SOLTRON"
La pila eléctrica de la era atómica, hermética, con protección plástica blindada que no se sulfata. Esp. p/radio a transistores, linternas, etc. DISTRIBUIDOR OFICIAL MAYORISTA
DISTRIBUIDORA CONTINENTAL S. R. L.
BOULEVARD GALVEZ 1235 — SANTA FE
Pte 190

Industria Automotriz Santa Fe S. A.
FABRICA ARGENTINA DE VEHICULOS AUTO UNION D.K.W.
Comunica que se encuentra abierto un Registro de Aprendices (menores de edad), para todas las especialidades de las ramas de la mecánica, metalurgia, oficinistas, etc. etc.
Los interesados deberán retirar la solicitud de inscripción en la Oficina de Personal de la Empresa, calle Salta y 25 de Mayo, en la ciudad de Santa Fe.
19285v11

FORD PREFECT
modelo 39 - 4 puertas
CHASIS TEMPO
Alemán para Pick-up de 500 kilos
MOTO CAPRI
importada 75 cm3.
MOTONETA "N.S.U."
importada 175 cm3.
MOTONETA RUMI
125 cm3. con SIDECAR
Vendemos con facilidades
SCHAUFLER
25 DE MAYO 2458

DOY FLETE
PARA TRANSPORTE DE COMBUSTIBLE EN LA PROVINCIA de MISIONES
en camiones tanques chasis
RODOLFO DONNET 1125
TEL. 1005 - ESPERANZA

FORD COUPE CLUB
1942 - LUJO
Motor - Gomas - Pintura a nuevo
Castellanos 1331. 19355v10

CAL
$ 1.890 la Ton. Avda. Alem y Sgto. Cabral. Tel. 16210.
19256v13

PERSONAS ACTIVAS
Nec. Imp. Org. Editorial
Para venta a crédito, colección infantil, fácil colocación, muy buena com. Tr. 8 a 17 hs. B. Sur Mar 8281, 1er. Piso.

PEUGEOT 403
EQUIPADO COMPLETO
VENDO o PERMUTO
San Martín 3079, Tel. 31364

FIAT 39: 1.100
$ 80.000.- contado
RIOJA 2934, 19337v10

Diario El Litoral - Proyecto Hemeroteca Digital - Archivo General de la Provincia de Santa Fe / CFI - Año 2007-2008

TURISTAS DEL URUGUAY ESTÁN EN CÓRDOBA

CORDOBA, 10. — Continúan los agasajos en honor del primer contingente uruguayo que visita esta provincia, inaugurando el intercambio desde la República Oriental hacia Córdoba. Como se recordará, ya viajaron hacia aquella nación contingentes cordobeses, los que son retribuidos con estos viajeros.

Forman parte del contingente personalidades del turismo, Legislatura, administración, maestros y 17 periodistas y gráficos, los que rindieron homenajes a San Martín y Artigas, visitaron a las autoridades, recorrieron la ciudad y sus industrias y efectuaron excursiones a distintos lugares de la zona serrana.

A este contingente, que mañana partirá de regreso, le sucederá otro de 80 personas y posteriormente uno de 50.

Cabe agregar que este convenio de reciprocidad turística de carácter internacional es el primero que se firma entre una provincia argentina y un país extranjero.

La investigación de un atentado

CORDOBA, 10.—El juez de instrucción Dr. Alberto Joubin, inició sumario contra el Dr. Hugo Fernández Quintana y Alfredo Perlinis y otros 8 acusados confesos, de haber participado en un atentado contra los competidores del premio internacional standard de carreteras que ayer finalizó en la ciudad bonaerense de Arrecifes.

Los nombrados colocaron troncos de árboles y otros obstáculos en las cercanías de Cruz del Eje, minutos antes del paso por ese lugar de los participantes de la carrera.

La policía rectificó la información que difundiera en su oportunidad, en la que afirmó que el Dr. Fernández es comunista.

Nuevas diligencias dieron por resultado las detenciones de Efraín Alberto Durán, Manuel López, José Reyes Barán, José Orlando Velardez, Martín Farías, Luis Alberto Moyano y Blas Virgilio Díaz, todos domiciliados en Cruz del Eje.

El magistrado que inició las indagatorias a los detenidos en el local de la Inspección General de Jefaturas de Policía, se espera dará para mediados de la semana la calificación del delito.

Dificultades en "La Prensa" y "La Nación"

BUENOS AIRES, 10 (UPI) — Los diarios "La Prensa" y "La Nación" aparecieron hoy con una edición reducida debido a un conflicto con el personal.

Dice "La Prensa" al respecto: "Los números que editamos los días 8 y 9 del corriente mes respondían al propósito de mantener informado al público de los acontecimientos nacionales y extranjeros, como lo hacemos habitualmente.

"Los diarios se han impuesto esa misión desde que existen, y es frecuente que, en caso de anormalidad general por cualquier motivo, procuren sobreponerse a las dificultades para que sus lectores habituales no carezcan de las noticias a las que justamente se consideran con derecho, por aquello de que "el pueblo desea saber de que se trata".

La falta de informaciones en ciudades y ambientes acostumbrados a tenerlas, suele dar ocasión a la difusión de versiones que exageran las dificultades. La difusión de la verdad evita, pues, los inconvenientes de la alarma que carece de fundamento real o las reduce a sus justas proporciones, y facilita el restablecimiento de la normalidad.

"Con motivo de haber aparecido esas ediciones durante la huelga general impuesta por la CGT, el personal gráfico de nuestro taller, obedeciendo, según se nos comunicó, instrucciones de sus dirigentes gremiales, obstaculizó la marcha de la edición de hoy, al punto que hubo que reducir el número de sus páginas y suspender gran parte de la publicidad ordenada.

"Los ejemplares de esta edición podrán ser adquiridos en nuestra casa central avenida de Mayo 575".

Por su parte, dice el diario "La Nación": "Como podrán nuestros lectores apreciar, este número de "La Nación" está limitado a 20 páginas distribuidas en una sola sección. Ello se debe a dificultades surgidas en nuestra imprenta con motivo de haber aparecido este diario en dos de los días de la huelga general dispuesta por la CGT, actitud que, según anunciamos, obedecía al propósito de satisfacer la expectativa despertada en la población por los sucesos que se iban produciendo, tanto en esta capital como en el interior del país.

"Ante esa situación hemos procurado que la información aún sintetizada, lleve al lector todos los matices que puedan interesarle y, al mismo tiempo, se han debido sacrificar un considerable espacio dedicado a avisos cuya publicación había sido solicitada y aceptada.

"Los ejemplares podrán adquirirse también en nuestra casa central, Florida 337, y en nuestras agencias".

HECHOS MÁS SIGNIFICATIVOS REGISTRADOS ÚLTIMAMENTE

Martes 7

Buenos Aires. — Durante casi una hora estuvo reunido el presidente de la Nación con los miembros del gabinete militar y los ministros del Interior, Defensa Nacional, Obras y Servicios Públicos y Trabajo y Seguridad Social para considerar la situación gremial y coordinar las medidas que han de adoptarse con motivo del paro dispuesto por la CGT.

—Desde las cero hora de hoy está en vigencia el paro por 72 horas dispuesto por la CGT en adhesión al gremio ferroviario, que mantiene una huelga por tiempo indeterminado.

—El secretario de Industria y Minería, Sr. José Blanco, informó que fueron adjudicadas otras once empresas del grupo DINIE. Expresó que seis de esas empresas quedan en poder de empleados y obreros argentinos y su traspaso se hizo por un total de 273.000.000 de pesos. Las otras cinco se adjudicaron a empresas privadas por una suma de 664.000.000 de pesos.

—Durante las últimas horas de anoche y en la madrugada de hoy estallaron en esta capital y Gran Buenos Aires numerosos artefactos explosivos que provocaron daños, pero no víctimas.

En el exterior

Quito. — Se anunció que el vicepresidente del Ecuador, Carlos J. Arosemena, ha sido detenido bajo la acusación del gobierno de José Velazco Ibarra de haberse declarado dictador.

Moscú. — El primer ministro Nikita Khruschev, reconoció que la precipitación causada por las explosiones de prueba de las bombas nucleares perjudica la salud del mundo, pero declaró que la Unión Soviética efectúa sus pruebas en aras de la paz mundial.

Ciudad del Vaticano. — Jefes de la Iglesia Católica de los cinco continentes iniciaron una reunión de una semana en preparación del primer Congreso Ecuménico del siglo XX.

Los Angeles. — Miles de bomberos convergieron sobre una zona densamente poblada de esta región para lanzarse al ataque del peor incendio de bosques en la historia de esta ciudad. Residencias lujosas de artistas de cine y la televisión, escuelas y otros edificios fueron arrasados por las llamas y miles de personas, entre ellas el ex vicepresidente Richard Nixon y su esposa se vieron obligados a huir a un lugar más seguro.

Bonn. — El anciano Konrad Adenauer fue reelegido por cuarta vez canciller de Alemania occidental por una mayoría de nueve votos. Adenauer, que cumplirá 86 años en enero, obtuvo 259 votos contra 265.

Miércoles 8

Buenos Aires. — En su sesión de la fecha el Senado de la Nación trató un proyecto de declaración del Sr. Dávila (UCRI), sobre el paro ferroviario y la huelga general dispuesta por la CGT.

— El Ministerio de Obras y Servicios Públicos informó que hasta mediodía se habían realizado en los ferrocarriles 70 servicios. Hasta la misma hora de ayer corrieron 35 trenes.

—Los jefes militares que participan en el curso interamericano de guerra contrarrevolucionaria viajaron a Tucumán con el objeto de realizar un viaje de reconocimiento.

—El presidente de la Junta Nacional de Carnes, Ing. Oscar Bordarampe, dijo que el organismo a su cargo decidió concurrir al interior del país en apoyo de todas las líneas de desarrollo y que se ha resuelto promover la creación de entidades regionales fundamentalmente integradas por los productores de la zona a fin de construir playas de faenamientos cámaras frigoríficas y cuando los casos así lo requieran, establecimientos industriales.

—El Comando de Seguridad de Transporte informó que como medida de colaboración con el mismo, el secretario de Aeronáutica ordenó que máquinas de la Fuerza Aérea Argentina sobrevuelen durante el día las rutas a Mar del Plata y Rosario.

Córdoba. — El primer premio de la lotería correspondió al número 5.030.

La Plata. — La lotería de la provincia sorteará los martes 14, 21 y 28 del corriente mes.

En el exterior

Quito. — Las fuerzas armadas se hicieron cargo del mando en la república, desconociendo al presidente José María Velazco Ibarra y al vicepresidente Carlos Arosemena. Entregaron el poder al presidente de la Corte Suprema de Justicia, Dr. Camilo Gallegos Toledo, con el encargo de que forme un gabinete y administre al país por espacio de tres meses, debiendo convocar a una asamblea constituyente.

Quito. — El presidente interino Dr. Camilo Gallegos Toledo, declinó sus funciones ante el Congreso de la república y pidió que sea ese cuerpo el que encauce la normalidad constitucional.

Berlín. — Policías comunistas de Alemania oriental fueron obligados a retroceder hacia su sector por una patrulla militar francesa apoyada por vehículos blindados.

Ciudad del Vaticano. — El prelado más anciano del Vaticano cumplirá mañana 100 años de edad. Se trata de monseñor Alfonso Carinci, secretario emérito de la Sagrada Congregación de los Ritos, que aún presta servicios como consultor de diversas congregaciones de la Santa Sede.

Sufrió un percance un avión de Aerolíneas

BAHIA BLANCA, 10 (UPI). — Se desprendió el "Capot" de uno de los motores de un avión de Aerolíneas Argentinas que se aprestaba a aterrizar en el aeropuerto local. La pieza cayó sobre una vivienda, provocando gran alarma, aunque sin inconvenientes y el pasaje siguió el vuelo rumbo a la capital en otro avión.

DIRIGENTES DEL CATOLICISMO SE HAN REUNIDO

BUENOS AIRES, 10 (UPI). — Fue clausurado el Segundo Encuentro Nacional de Dirigentes Católicos que consideró durante sus deliberaciones distintos aspectos vinculados con la presencia cristiana en el mundo de hoy. Asistieron a la reunión, realizada en la Casa de Ejercicios, Independencia y Salta, 150 dirigentes de todo el país.

"Fuerzas políticas argentinas" fue uno de los últimos temas analizados en el Encuentro. El mismo estuvo a cargo de los Dres. Emilio F. Mignone y Carlos A. Floria.

Los relatores expusieron, a través de un amplio estudio, las actuales condiciones políticas del país y las perspectivas futuras. Inmediatamente se desarrolló el debate, con participación de diversos dirigentes.

Luego el Pbro. Eduardo Briancesco, profesor de Teología del Seminario Metropolitano, se refirió a "Exigencias teológicas y animación cristiana de las estructuras temporales". El relator dividió la labor apostólica en evangelizadora y preevangélizadora, y definió a ésta como la creadora de condiciones que disponen para la fe. Afirmó más adelante que la evangelización iba siempre acompañada de signos que debían variar según las épocas y las necesidades. Refirióse a las virtudes que deben acompañar a la tarea evangelizadora y, entre ellas, destacó la tolerancia, pues —expresó— por respeto a la verdad ésta no debe ser impuesta. Finalmente, indicó que para animar cristianamente las estructuras actuales era necesario un conocimiento del tiempo en que vivimos, como también la presencia activa de los cristianos. Finalmente citó palabras del arzobispo de Montreal, quien afirmó la obligación que tiene el cristiano de dialogar. "Destruir el diálogo no sólo es abolir al otro, sino abolirse a sí mismo".

A continuación se constituyeron y comenzaron su labor los grupos de trabajo, divididos así: Promoción de dirigentes, Juventud, Acción social y Política y Opinión pública.

El Encuentro quedó clausurado al término de la reunión plenaria, en la que se escucharon los estudios realizados en las comisiones de trabajo.

Diligenciamiento de actos suscriptos por el gobierno

BUENOS AIRES, 10 (UPI). — Las distintas secretarías de Estado y organismos dependientes del Poder Ejecutivo deberán diligenciar para antes del 15 de noviembre todos los actos de gobierno suscriptos al 31 de octubre a fin de que sean recibidos a esa fecha por el Tribunal de Cuentas de la Nación a efectos de la intervención que le compete. Tal lo que establece un decreto del Poder Ejecutivo, determinando que tal medida se observa en razón de la proximidad de la clausura del ejercicio financiero 1960/61.

PEDIDO DE AUTORIZACIÓN DEL BANCO COOPERATIVO AGRARIO

INSISTESE EN QUE EL BANCO CENTRAL DÉ UNA RESPUESTA DEFINITIVA

BUENOS AIRES, 10 (UPI). — El Banco Cooperativo Agrario Argentino Limitado, en formación, dio a conocer la copia de una nota enviada por el presidente del directorio del Banco Central, con motivo de lo que califica "inexplicable demora de esa institución en adoptar una decisión sobre el legal funcionamiento de la entidad".

Exprésase que desde 1904, fecha en que se fundó en la provincia de Entre Ríos la primera cooperativa agraria, el progreso de esta fuerza ie visible de la asociación entre productores, para lograr fines concretos de bien común en materia comercial y financiera, ha sido lenta pero segura.

La cooperación en el medio rural —señala— aprendió a vencer uno por uno los obstáculos que amenazaban su propia vida, y educada en esa dura escuela de la adversidad siguen esperando con patriótica paciencia de la decisión definitiva de ese organismo rector.

Agrégase, que la producción de los campos que alimentan a las poblaciones y aportan a las industrias, deben más al elemento humano que dirige y ejecuta el trabajo que a su riqueza potencial; ello da —dice— autoridad moral al productor agrario para merecer estímulo a sus iniciativas.

Por ello, finaliza diciendo, se solicita que se dé respuesta definitiva a la presentación que se efectuó el 26 de mayo de 1959, solicitando que de acuerdo con el artículo 2º del decreto ley 13127/57, se autorice el funcionamiento legal del Banco Cooperativo Agrario Argentino Limitado, organismo cooperativo y financiero dirigido por productores del campo argentino y con aportes de su propio capital.

PARA EL PLAN DE VIVIENDA ENTREGAN FONDOS EN E. RÍOS

SERÁN PARA LOS GASTOS QUE ORIGINEN DISTINTOS TRABAJOS

PARANA, 10. — Con toda normalidad prosigue encarando su vasto plan de obras que tiene trazado el Instituto Autárquico de Planeamiento y Viviendas en diversos lugares de la provincia.

Recientemente el Poder Ejecutivo ha dispuesto se entregue a ese organismo la suma de ocho millones de pesos para ser invertidos en la ejecución de los gastos que se originen en los distintos trabajos que tiene a su cargo.

Exposición pictórica

PARANA, 10. — Esa noche a las 20, en el Ateneo "Luis L. Etchevehere", quedará inaugurado el salón de pintura que ha organizado la Asociación "Mariano Moreno".

La selección de las obras que serán expuestas, estuvo a cargo de un jurado integrado por el Sr. Ricardo Supisiche, en representación del Fondo Nacional de las Artes y Sres. Miguel Flores y Matías Molinas por la institución organizadora.

Correspondió el premio Adquisición, de seis mil pesos a la obra "Sugestión térreo" de Gloria Montoya; además se otorgaron menciones a "La mudanza" de Germán Bodenmann y "Forma 6" de Juan Gerardo Zapata. Fuera de concurso por no estar comprendido dentro de los términos de la reglamentación, se concedió una mención especial a "Retrato" de Luciano Cozza.

Los actos de la Semana del Mar

PARANA, 10. — Con un concurso de manchas a cargo del Club de Niños Pintores proseguirá la celebración de la "Semana del Mar", que se inició el domingo con el auspicio de la Liga Naval Argentina y la colaboración de la Prefectura General Marítima.

El programa es el siguiente: mañana, en horas de la tarde, prueba de natación en río abierto, damas y caballeros; concurso de pesca libre en los muelles de Puerto Nuevo; iniciación del torneo de fútbol entre equipos de Aeronáutica, Policía Federal, Prefectura Nacional Marítima y Policía de la provincia. Día 12, por la tarde, iniciación de regatas en botes de carrera; regatas categoría "Chiflón". Iniciación del torneo de golf.

Adquisición de columnas de cemento

PARANA, 10. — La Dirección de Telecomunicaciones adquirirá a la Dirección de Institutos Penales y mediante compra directa 1.625 columnas de cemento con destino a los servicios telegráfico-telefónicos de la repartición citada en primer término.

Las adquisiciones demandarán la suma de $ 2.538.000.

Actividades en los mercados de Frutas, Papas y Hortalizas

BUENOS AIRES, 10 (UPI). — Las actividades cumplidas en los mercados nacionales de Frutas, Papas y Hortalizas, dependientes de la Secretaría de Agricultura y Ganadería, durante los días de huelga general, fueron prácticamente normales, según informó aquel departamento de Estado.

El abastecimiento de la capital federal pudo ser bien atendido y se comercializaron 16.500 cajones de frutas por un valor de 2.700.000 pesos; 16.758 bolsas de papas, 8.757 bolsas de cebollas y 9.486 ris... de ajos.

Dr. F. Páez Allende
OCULISTA
Bulevar Pellegrini 2890
Pedir turno al Tel. 32205
EN ESPECIAL
Cirugía de los ojos
Receta de lentes comunes y de contacto
Consultas de 8 a 12 y de 16 a 20 horas
Pte.Nº140

A TODA VELOCIDAD...

adquiera la formidable motoneta

Capri

EQUIPADA CON MOTOR CARELLI, 2 TIEMPOS, 3 VELOCIDADES, ENCENDIDO POR VOLANTE MAGNETO, EMBRAGUE DE 3 DISCOS EN BAÑO DE ACEITE.

CARTELERA CINCOTTA: A LA CANCHA CON CINCOTTA! - FUTBOL con FIORAVANTI, LR1 y su cadena, todos los domingos! - TRIPLE CADENA CINCOTTA por LR1, LR3, LR4, y sus 40 emisoras, lunes y jueves 21.35 horas! -

CINCOTTA LA VENDE **$1250 MENSUALES**

JUAN CINCOTTA S.A. y sus 60 sucursales en todo el país

SANTA FE: San Martín 3099 - T. E. 30404
RECONQUISTA: Grol. Obligado 963 - T. E. 1323
PARANA: Pellegrini 29 - T. E. 15048
RAFAELA: Avda. Santa Fe 230 - T. E. 1432

BOVERO Hnos. y Cía. S.R.L.
CAPITAL M$N 2.000.000.-

Ciudad de San Justo (S. F.) *concesionarios oficiales de General Motors Argentina S. A., en y su zona de influencia, se complacen en anunciar la próxima presentación del nuevo CHEVROLET "400", modelo 1962.*

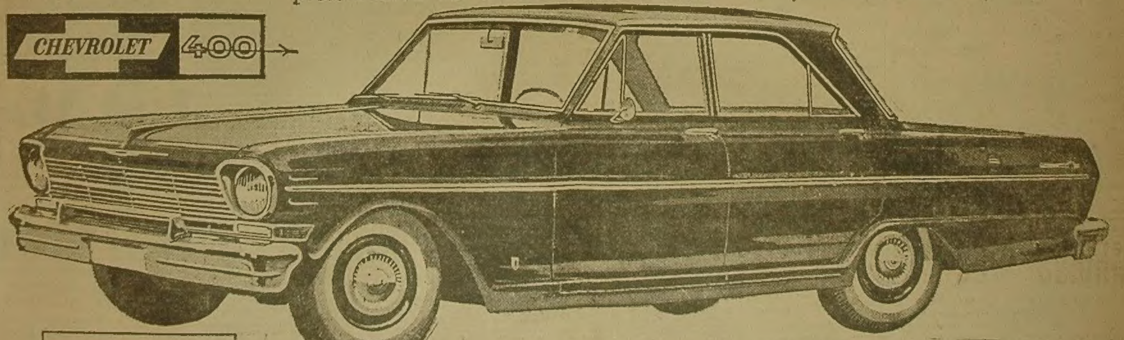

INVITAMOS A QUE SE NOS CONSULTE SOBRE TODO LO REFERENTE A PLAZO DE ENTREGA Y CONDICIONES DE VENTA

Este es el nuevo CHEVROLET "400", cuya fabricación acaba de iniciarse en los EE. UU., y que será producido también en la ARGENTINA. Este flamante automóvil tiene amplia capacidad para seis personas. Su carrocería es integral monoblock. El CHEVROLET "400" es propulsado por un motor L-6 —tradicional CHEVROLET— de 6 cilindros 105 H. P.

BOVERO Hnos. y Cía. S.R.L.
CAPITAL M$N 2.000.000.-

INDEPENDENCIA 517/29 - Tel. 311-206-275 - CIUDAD DE SAN JUSTO

Nombre Imagen Original: LIT1961NOV 0041.jpg
Generado por: Digitalmicrofilm el sáb may 3 08:41:30 ART 2008

Diario El Litoral - Proyecto Hemeroteca Digital - Archivo General de la Provincia de Santa Fe / CFI - Año 2007-2008

EL LITORAL

Fundado por don SALVADOR CAPUTTO el 7 de agosto de 1918
Registro de la propiedad intelectual No. 603.898
Director: Riobó Caputto

LA UNIDAD MONOLITICA

Es muy frecuente leer en manifiestos, declaraciones, reportajes y otras formas de publicidad política, vehementes incitaciones a "la unidad monolítica" del pueblo, del país, de la Nación, de la clase, o de las masas. La frase ya es un estribillo que se repite con insistente monotonía. Esta imagen pétrea de la unidad referida a la conducta humana con fines de lucha política merece ser analizada no tanto en su sentido ideal cuanto en sus consecuencias prácticas; en tratándose de cuestiones políticas lo que importa es la práctica, dicen los realistas ahora en auge. La unión hace la fuerza, expresa el viejo adagio. Y como las contiendas políticas, nacionales e internacionales, se plantean en términos de fuerza, lógico es que se apele a la unidad en demanda de una fuerza necesaria para el éxito. Pero una cosa es la unión y otra la unidad. La diferencia es más importante de lo que aparentemente sugieren los términos usados como sinónimos. A la unión nacional o internacional se puede llegar por el camino de la armonía, sin sacrificar las naturales diferencias de las partes. Pero la unidad monolítica presupone una disciplina uniformadora que sacrifica cuanto signifique diversidad. La idea del partido único es una consecuencia lógica de esta exigencia unitaria. Y el partido único implica, al mismo tiempo, el unicato de la prensa, del pensamiento, de todas las formas de expresión cultural. Mas esta suerte de monolítica disciplina social y mental repugna a la naturaleza humana y jamás aparece como un movimiento espontáneo. Hay que imponerla por la fuerza; de aquí la necesidad de la dictadura en el orden político y de la más férrea centralización autoritaria en el orden de la economía y de las organizaciones públicas de cualquier índole. Los Estados que hacen mérito de su unidad monolítica no pueden sostener sus regímenes fuertes sin el auxilio de imponentes y crueles aparatos policiales, sin un ejército numeroso, y como si esto fuese poco, necesitan milicias partidarias también armadas que han de fiscalizar cuidadosamente la conducta de cada ciudadano en el cual se sospecha un enemigo potencial. La cohesión lograda con tales medios de violencia física y moral resulta, a la postre, una ficción, una apariencia formal de unidad. El régimen social así implantado se parece mucho a un sistema carcelario. Imagen ésta nada caprichosa si se advierte la escasa comunicación permitida a los reclusos con el mundo exterior; se diría que habitan vastas islas rodeadas por un mar de hostilidad. Como toda ficción, la unitaria fortaleza de tanto en tanto revela su debilidad interior con manifestaciones de rebeldía o de disconformismos que asumen caracteres dramáticos. Las purgas periódicas, los anatemas verbales, las penetraciones armadas en los países vecinos hasta donde se expande la fuerza unitaria del Estado más poderoso, la necesidad frecuente de dar muestras de un poderío implacable, capaz de suscitar el temor ya que no la adhesión cordial, configura la imagen moral del coloso unitario con sus pies de barro. La invocación a la unidad entraña, de hecho, la invocación a la dictadura, al ejercicio de la violencia permanente, tanto en los Estados como en los partidos, como en las organizaciones gremiales, como en cualquier manifestación de la vida civil por más modesta que ésta sea. La libertad, la diversidad, la posibilidad de la discrepancia y la polémica, la lucha entre fuerzas contrastantes, el conflicto entre intereses divergentes, es todo lo contrario de la unidad monolítica y de la férrea disciplina social impuesta. Los amantes de la unidad dictatorial afirman que los regímenes liberales acusan debilidad, son ineficaces, no garantizan el orden y caen víctimas de las fuerzas que los acechan. Verdad aparente que los hechos desmienten. Hasta para organizar la guerra, que es organización de disciplina, los regímenes aparentemente incapaces dieron cuenta de las fuerzas dictatoriales por excelencia venciéndolas en las dos últimas guerras mundiales. Las democracias triunfaron sobre las dictaduras. La fecundidad moral de la libertad creó los medios prácticos necesarios para el triunfo y creó, además, la disciplina transitoria popular que la contienda bélica demandaba. ¿En qué experiencia histórica se asienta, entonces, el mito de la unidad monolítica? No se trata de una verdad comprobada, sino de un prejuicio contagioso. Se trata de una ficción que, como muchas ficciones, excita el espíritu y lo somete a su imperio hasta que nace la revelación del desencanto, pero cuando ésta aparece el ser humano está atrapado en las redes de su propia creación y le costará heroicos sacrificios liberarse de la red que lo aprisiona. Lo cierto es que el ideal de armonía se enfrenta al ideal unitario; la historia, que es más futuro que presente y que pasado, pues es dinámica, dirá su palabra definitiva.

El Día de la Tradición

Hoy, 10 de noviembre, se conmemora en todo el país el "Día de la Tradición". La fecha recuerda el nacimiento del más auténticamente argentino de nuestros poetas: José Hernández, el inmortal autor de "Martín Fierro", la obra cumbre de nuestra literatura y escrita, como el autor lo expresara en carta a sus editores, con el propósito de "mejorar la condición social de nuestros gauchos".

Por ello, "Martín Fierro", tanto como un magnífico poema donde el paisaje y el hombre adquieren fiel dimensión de exactitud, es también un alegato generoso y vibrante para mostrar la injusta condición a que estaba reducido el gaucho, la "carne de cañón" de todas nuestras empresas libertadoras, y convertido en un paria, en un perseguido en esos duros tiempos de la leva y de la vida de los fortines que atalayaban el peligro de los malones.

Tradición significa el legado que las generaciones van transmitiendo a las que las reemplazan. El eminente tradicionalista y folklorólogo Augusto Raúl Cortázar la ha definido como "herencia de bienes de la cultura y del espíritu transmitido a través de las generaciones".

Es evidente que toda cultura nacional, definida dentro de un ámbito universal, tiene necesariamente la tónica de una tradición que tienda a caracterizarla. Por ello los países sienten la necesidad de mantener vivas sus tradiciones y si esto es de vigencia en naciones de cultura secular, se comprende cuán imprescindible es en un país como el nuestro en cuya formación han incidido poderosamente factores de diversa y aun opuesta modalidad a los fundamentalmente integradores de nuestra formación.

El primer gran intento de estructurar una literatura nacional, literatura que tuviese por centro al paisaje y al hombre argentinos, nace con la prédica de Esteban Echeverría, "El albacea de Mayo" al decir de uno de sus biógrafos. El recopiló y escribió canciones caracterizadoras de nuestro ser nacional, pero su esfuerzo encontró poca colaboración seducidos, como estaban nuestros hombres de letras durante el gran impacto romántico y la reacción naturalista, por las obras extranjeras especialmente la vigencia cultural de Francia, tan poderosa en todo el siglo XIX. Esa influencia perduró aun publicado "Martín Fierro", nuestro máximo poema nacional que prácticamente permaneció ignorado para las "élites" extranjerizantes, aun cuando comprendieran su grandeza y la verdad de su difusión popular espíritus como Nicolás Avellaneda, que relataba a un amigo cómo "en los pedidos de las pulperías de campaña entre las listas de elementos indispensables iba siempre el pedido de ejemplares de la obra de Hernández".

Fueron nada menos que Leopoldo Lugones, Martiniano Leguizamón y Ricardo Rojas quienes sostuvieron a principios de nuestro siglo la excelencia del poema inmortal y como si hubiera necesitado de ese aval comienza "Martín Fierro" a ser materia de estudios universitarios y de ediciones eruditas y comentadas.

El autor de este poema extraordinario, fiel reflejo de lo argentino y auténtico mensaje con perenne destino, nació un día como el de hoy en la vieja casona de los Pueyrredón en San Isidro. En aquella chacra histórica donde el gran San Martín y el director supremo Juan Martín de Pueyrredón se reunieran un día para forjar planes de libertad. Se hizo hombre de campo en la estancia cercana a la laguna de los Padres. Comprendió y quiso al gaucho. Peleó a su lado rechazando malones. Más tarde luchó por la causa de la Confederación contra Buenos Aires en Cepeda y en Pavón. Hombre de acción y de coraje intervino en la rebeldía jordanista al lado del caudillo entrerriano. Tenía profundo conocimiento del gaucho y de las circunstancias sociales para dar con esos elementos el gran poema que es "Martín Fierro".

Es justiciero que en homenaje al nacimiento de José Hernández haya sido instituido el "Día de la Tradición" y que honremos su memoria no sólo recordándolo sino nutriendo nuestra acción en las instancias perdurables de lo argentino.

Diversos asuntos aprobó el Concejo Deliberante local

En la sesión del lunes último, el Concejo Deliberante aprobó diversos asuntos. Entre ellos figura una ordenanza, sancionada con el número 5.095, por la que se faculta al Departamento Ejecutivo para disponer el tipo de carpeta a colocar en ambas calzadas de la avenida Gobernador Freyre, entre la alternativa prevista por la ordenanza 5.053 o el recubrimiento de concreto asfáltico, "en cuyo caso los precios serán análogos a los previstos en la opción precedente".

Además, el cuerpo ratificó el convenio suscripto oportunamente entre la municipalidad y la Universidad Nacional del Litoral, a los efectos del uso por la comuna, con fines culturales, de locales y emisora de aquella a cambio de la exención impositiva, y también hizo lo propio con la rendición de cuentas y balance general correspondientes al año en curso del Instituto Matadero Frigorífico Municipal.

Otro asunto aprobado, es una reforma a la ordenanza impositiva en el capítulo de los índices de los derechos de edificación, disminuyendo la escala que corresponde a los edificios de varias plantas.

Finalmente se sancionó otra ordenanza ratificando en todos sus términos la Nº 4778 y declarando de utilidad pública y sujetos a expropiación los terrenos de propiedad privada existentes en la zona del Salado donde está previsto realizar las obras terminales y puerto del canal del Bermejo.

El gobernador visitó Sastre con motivo de sus bodas de diamante

Esta mañana el gobernador de la provincia doctor Carlos Sylvestre Begnis visitó la localidad de Sastre, cabecera del departamento San Martín siendo recibido por autoridades policiales, comunales y de la comisión de festejos de las bodas de diamante de la localidad, el diputado provincial Eladio Ulla y gran número de vecinos, trasladándose luego hasta la plaza Independencia en caravana de automóviles.

En la plaza el gobernador izó el pabellón nacional efectuándose luego una suelta de palomas. A continuación las autoridades asistieron a un solemne te déum de acción de gracia oficiado por el arzobispo de Santa Fe, monseñor Dr. Nicolás Fasolino.

Finalizado este oficio las autoridades volvieron nuevamente a la plaza Independencia escuchando el Himno Nacional procediéndose luego al descubrimiento y bendición de una placa en homenaje al fundador de la localidad, ceremonia a cargo del Sr. Angel Ortiz Grogné, hijo del fundador, hablando a continuación el secretario de la comisión de festejos Sr. Ignacio Tolosano y el Sr Ortiz Grogné, finalizando estos actos con un desfile escolar.

A continuación el gobernador recorrió establecimientos escolares, participando a mediodía de un almuerzo servido en el club Atlético Sastre a cuya terminación el Dr Sylvestre Begnis destacó la trascendencia de la celebración.

En Landeta

Por la tarde el gobernador se trasladó a Landeta, donde, luego de visitar la escuela procedió a inaugurar la cooperativa eléctrica, oportunidad en que se refirió al cooperativismo como base fundamental del progreso de los pueblos.

Al ex intendente Dr. Raúl Beney rendirán homenaje el domingo

El domingo próximo a las 10 en el cementerio municipal y frente a la tumba que guarda sus restos se rendirá homenaje al ex intendente municipal Dr. Raúl Beney. En esta oportunidad será descubierta una placa recordatoria y hablará en nombre de los amigos el señor Carlos A. Molina.

Cruz Roja Argentina

Colación de grados

La filial Santa Fe de la Cruz Roja Argentina comunica que debió suspender su colación de grados, anunciada para mañana, para el próximo sábado 18 del cte. a las 10.30 en el Museo Provincial "Rosa Galisteo de Rodríguez".

Al mismo tiempo se comunica a los graduados de los años 1959 y 1960 (samaritanas, enfermeras, enfermeros especialidades y guardavidas) que deben presentarse el lunes 13 a las 19 en el local de la escuela, San Martín 1826.

Modificación en el itinerario de la línea No. 4

Accediendo a una solicitud de la línea 4 de colectivos, la intendencia ha autorizado a extender su recorrido desde Javier de la Rosa por Cullen hasta Regimiento 12 de Infantería y por ésta hasta Italia.

Esta modificación se aplica a título transitorio y para favorecer la afluencia de público a la playa, sin que la misma implique modificación de las tarifas que cobra dicha línea.

Notas

Alta función de la prensa

Para quien se acostumbró a la lectura del diario, la no aparición de éste deja un vacío espiritual que no se satisface con nada. Ciertas ausencias de personas estimadas dejan una nostalgia, mezclada a veces con un sentimiento más o menos vago de alivio, y pronto renace la conformidad en quien sabe que nuestra vida es un viaje por este mundo, en donde siempre estamos de paso, por lo que ordinariamente nuestro contacto con el prójimo se reduce en último término a encuentros y despedidas. Pero, como insinuamos, la ausencia del diario provoca un sentimiento de frustración sin atenuantes.

Los que compran el diario disfrutan de una pequeña compensación material, no espiritual, al no tener que desembolsar los tres pesos. Quienes quedan totalmente defraudados, al no poder leer el diario, son los que no lo compran, o sea, aquellos que lo leen en el café, en el club... o bien lo piden prestado a cualquier buen vecino que padece de la debilidad de "mal gastar" los tres pesos cada día.

Cuando se escribe para el diario hay que tener en cuenta también a esos fidelísimos aficionados que no son compradores ni suscriptores de la prensa escrita, sino lectores en sentido estricto. Estos también censuran, aplauden y exigen de la empresa periodística que vaya mejorando la publicación, que se esmeren los creadores y artesanos del diario y que se vaya eliminando o depurando la literatura inútil o baladí. En una democracia tiene voz y voto todo ciudadano, aunque no sea contribuyente pecuniario. La palabra, la crítica y el chismorreo colaboran en la creación del medio ambiente.

La radio es una gran cosa si no se abusa de ella. La televisión parece que atenta más contra la intimidad clásica del hogar, según dicen algunos, entre ellos Charles Chaplin. No obstante, todos los medios de divulgación de noticias y de cultura son de estimar en su justo valor.

El diario es un amigo que, sin estridencias ni ruido alguno, nos habla del mundo entero y todas sus manifestaciones. El milagro de la palabra escrita no es posible negarlo. Cuando algo del diario nos interesa especialmente, lo recortamos y archivamos y en cualquier momento podemos volver a saborear la lectura. Hay una pasión en el hombre por la palabra escrita. Bien se comprueba esto en la tendencia general a dedicarse a escribir. Como alguien dijo, "quien no ha escrito una novela ha pensado escribirla". Y así el hipotético novelista la va dejando para mañana, pero sin ceder un ápice en su ilusión de componer la novela soñada, aquella novela que en la inmensa mayoría de los casos, si queda inédita, resulta una bendición para los lectores.

El diario tiene su cara exterior y su cara interior. Por un lado está el público, y por el otro los artistas y artesanos de la publicación. Subsiste una vieja polémica sobre si los periodistas han de hacerse en el trabajo o si tienen que pasar previamente por la escuela del periodismo. Por el momento no hay que pensar en exigir a nadie el haber cursado años de periodismo, porque nos quedaríamos sin diarios durante más de tres días. Pero, eso sí, convendría pedir una preparación cada vez mejor a quienes aspiran a dedicarse al periodismo, porque el diario forma y deforma el ambiente cultural, y la responsabilidad del periodista en este sentido es indudable.

Un fenómeno extraño ofrecen aquellos que ya son redactores de un diario pero que no tienen deseos de mejorar su profesión ni su servicio al público, al cual se deben. En otras redacciones hemos presenciado casos realmente asombrosos de apatía profesional. Sin embargo quien escribe por vocación no puede satisfacerse con ser algo así como un mecánico o un burócrata de la prensa. Sin anhelos de superación, el periodista se ve castigado con la tortura del aburrimiento profesional. Creemos que el auténtico redactor, y más si es jerarquizado, no tiene que asemejarse al pintor de brocha gorda, sino al pintor de brocha fina si es que ama verdaderamente su oficio.

En cuanto a los colaboradores espontáneos, se dan casos clínicos de extravíos mentales. Sería éste un tema de experiencias periodísticas para artículos largos. Pero hay que cerrar la nota con el deseo de que sea felizmente recibido este nuevo amanecer de la prensa diaria, tras una noche de tres días. (¡Más largas llegan a ser las noches polares!)

En forma parcial se cumplió el paro resuelto por la C. G. del Trabajo

Se registraron en el primer día algunos incidentes aislados. Dificultades para el transporte urbano.

A las 24 de anoche concluyó el paro que por setenta y dos horas había ordenado la Confederación General del Trabajo, en solidaridad con los trabajadores ferroviarios que desde el 30 del pasado mes de octubre suspendieron las actividades por las causas conocidas.

Hoy, a partir de la cero hora, con excepción de los ferroviarios, todos los gremios se reintegraron normalmente a sus tareas específicas, lo que determinó que la ciudad retomase el aspecto normal, con la salvedad de que aún se mantiene la vigilancia policial en lugares estratégicos, en previsión de posibles alteraciones del orden, como consecuencia de las lógicas fricciones que se produjeron durante los días anteriores entre huelguistas y no huelguistas. En general, puede afirmarse que se ha superado la crisis y cabe destacar que la moderación de los trabajadores y la comprensión de los encargados de los servicios de vigilancia, impidieron que se produjeran incidentes de importancia.

Un panorama general

El martes, primer día de paro, sus efectos sólo se hicieron sentir al iniciarse el día, observándose la paralización de la mayoría de las líneas de ómnibus, las que retomaron el servicio aproximadamente a las 7.

Nuestra arteria principal, San Martín, y las otras de la zona céntrica cobraron desde ese momento un aspecto inusitado, por la cantidad de peatones y automotores que afluyeron en esos sectores, actividad que fue incrementándose hacia las ocho y a medida que se aproximaba el momento en que el comercio debía iniciar sus actividades, en cumplimiento de directivas del Centro Comercial.

Más temprano habían concurrido a los lugares de trabajo los servidores de las dependencias oficiales, con la sola excepción de los comunales, cuya central, A.S.O.E.M., había resuelto previamente su adhesión. Las escuelas y demás establecimientos educacionales abrieron sus puertas, pero en la generalidad de los casos se notó el ausentismo de los alumnos, lo que determinó que la tarea debiera interrumpirse a media jornada en los distintos turnos.

Momentos de nerviosismo

Un por ciento de empleados mercantiles ingresó a los respectivos establecimientos, por lo que el comercio trabajó dentro de una relativa normalidad, aunque se observó el ausentismo de clientes. Los mercados y mercaditos hicieron lo propio, como así los bares y otros establecimientos de este tipo, que a temprana hora se vieron atestados de parroquianos en actitud de espera.

Efectivos de la policía federal y provincial, bomberos y soldados de la Guardia de Seguridad de Caballería como así también de particular, vehículos motorizados de esas reparticiones y una poderosa autobomba del Cuerpo de Bomberos, ejercieron desde temprano un estrecho patrullaje, poniendo con su presencia la nota de nerviosismo, característica en cada oportunidad que se reproducen estos episodios.

Corridas en calle San Martín

Para las nueve de ese primer día, la C.G.T. había convocado a una concentración frente a su sede en calle San Luis, entre Catamarca y Rioja. Minutos antes de la hora señalada una importante columna de obreros avanzó por calle San Luis en dirección a aquella central, pero no se les permitió llegar hasta allí.

Al mismo tiempo, otra columna de aproximadamente trescientos huelguistas avanzó desde el sur por calle San Martín, portando banderas y seguida de cerca por importantes efectivos policiales. Al llegar a Rioja se produjo una incidencia lo que determinó que la policía cargara sobre los manifestantes, acción que alcanzó mayor magnitud a la altura de Catamarca, donde se procedió a la detención de siete trabajadores, disolviéndose finalmente la columna. Los obreros trataron reiteradamente de reagruparse para marchar hacia la C.G.T. En todos los casos la policía los rechazó, pero sin tener que apelar a otras medidas de fuerza, realizándose solamente algunas corridas sin consecuencias.

Esos tumultos y algunas pedreas contra los ómnibus determinaron que pocos minutos más tarde ese servicio debiera ser interrumpido. La autobomba que se ubicó en las proximidades de los hechos no tuvo que entrar en acción, notándose que a partir de las once la situación comenzaba a encalmarse.

Los principales actos de sabotaje estuvieron dirigidos contra los vehículos de transporte colectivo que resultaron con algunas averías, hubo algunas vidrieras rotas y otros actos depredatorios sin mayor importancia y estallidos de petardos.

Los servicios de transportes se reanudaron, aunque en forma limitada, en horas de la tarde, para interrumpirse totalmente a las 20.30, en previsión de posibles nuevos atentados.

La primera jornada concluyó sin mayores incidencias, trascendiendo que la paralización fue total en aquellos gremios que por anticipado habían decretado su adhesión, pero sin que sus efectos se sintieran mayormente en la zona céntrica.

En la Facultad de Derecho, un grupo de estudiantes pretendió por la mañana alterar el orden, pero fueron repelidos, procediéndose a la detención de algunos de los revoltosos que en parte ya han recuperado su libertad.

Las dos jornadas siguientes

El segundo día del paro acusó mayor normalidad que el de la jornada inicial. El comercio reabrió sus puertas y aumentó el número de empleados que se hicieron presentes. Los servicios esenciales se prestaron con absoluta normalidad, tales como alumbrado, agua, transportes que circularon con custodia policial, servicio de lanchas, etc.

Ese día, en horas de la tarde trabajadores en huelga se congregaron en la plaza de la Bandera, pero al ser invitados por la policía a desconcentrarse acataron la orden. Trascendió que luego trataron de marchar hacia el centro de la ciudad, pero al ser considerablemente reforzadas las guardias, desistieron de sus propósitos.

Características muy parecidas a la del día anterior ofreció la jornada de ayer jueves, observándose, empero, que el comercio intensificó sus operaciones y que los transeúntes se desplazaron evidentemente más tranquilos y despreocupados.

En definitiva, que el paro afectó casi únicamente a las industrias y otros sectores cuya inactividad sólo se nota en los propios lugares de trabajo, pero pasa inadvertida y sin repercutir en aquellos sectores que no participan del movimiento de fuerza. El comportamiento de los huelguistas, en general, fue correcto, como así también el de los guardianes del orden que en todos los casos procedieron con energía pero sin extralimitaciones, y con la prudencia que aconsejaban las circunstancias.

Del Centro Comercial Santa Fe

En un comunicado el Centro Comercial expresa que al anunciarse el paro dispuesto por la C.G.T., fijó su posición frente a la medida de fuerza y dispuso que el comercio permaneciera abierto para evitar los enormes daños que sufrirían el país, la población y la economía general.

Consecuencia de esa invitación —agrega— fue que el personal mercantil concurrió en su casi totalidad durante los tres días de paro y los negocios funcionaron normalmente.

Un comunicado de AATRA

La Asociación Argentina de Telegrafistas, Radiotelegrafistas y Afines informa, con relación al paro de 72 horas, que ese gremio lo ha cumplimentado con una efectividad del 92% por los telegrafistas de correos de nuestra ciudad y del 85% en los afines.

Declara que es inexacta la versión difundida por una emisora en el sentido de que el gremio había levantado anticipadamente la medida de fuerza y, finalmente, que su comisión directiva ha dictado una resolución en la que declara su aversión al atropello a mano armada de que fuera objeto la manifestación que se tratara de organizar el 7 por la mañana. Se ha cursado un despacho telegráfico al ministro del Interior, solicitando la libertad de los detenidos.

Del Sindicato Argentino de Prensa

En la fecha la comisión directiva del gremio de prensa emitió un comunicado felicitando a sus afiliados por la forma disciplinada como cumplió el paro de 72 horas, en adhesión a la medida de fuerza dispuesta por la Confederación General del Trabajo.

Comunicado de La Fraternidad

Las seccionales de La Fraternidad han dado a conocer en la fecha un comunicado dirigido a toda la clase trabajadora y a la opinión pública en el que destacan la unidad del movimiento. Expresa la entidad que agrupa al personal de locomotoras que "no obstante las permanentes deformaciones de los comunicados oficiales, no se ha producido en todo el país la deserción de ningún personal de conducción, agregando que los trenes que circulan en la zona de Buenos Aires son conducidos por personal superior, haciéndolo con absoluta falta de práctica y pericia conductiva, lo cual ha ocasionado ya la inutilización de 11 locomotoras diesel".

Más adelante se refiere el comunicado a lo que califica de "profusa e intencionada campaña oficial, con el consiguiente despilfarro económico, a los que se agregan los magnánimos ofrecimientos de $ 1.000 y $ 800 a los maquinistas y foguistas respectivamente". Destácase asimismo, que la posición adoptada por el gremio no es la decisión de un grupo de dirigentes sino el cumplimiento estricto de mandatos expresos de la 46a. Asamblea Nacional de Delegados.

Finalmente califica "como irresponsable la actitud de quienes tienen a su cargo la dirección de los ferrocarriles, al hacer circular ayer un tren a Laguna Paiva conducido por el maquinista Ramón Enemecio Aguiar, dejado cesante oportunamente por alcoholista, y por Juan Almirón, inhabilitado para conducir, por defectos físicos, ninguno de los cuales es socio de la entidad gremial. Dicho tren —termina diciendo— llevaba como únicos pasajeros a fuertes custodias militares".

No se hizo lugar a la procedencia de varios recursos presentados

Otras personas detenidas

A raíz de los procedimientos efectuados por la policía, que el martes en horas de la mañana procedió a disolver una manifestación en calle San Martín deteniendo a varios de sus integrantes, fueron presentados ese mismo día recursos de habeas corpus en el juzgado de instrucción de la segunda nominación a cargo del Dr. Gilberto Haeffeli por la secretaría Víctor D'Andrea a favor de Alfredo Pennisi, Eloy Héctor González, Argentino Viñuelas, Ramón R. Rivero, Juan Pablo Soliard, Marcial Anta, Daniel Ginés, Oscar Gambini Raúl Crespi, Pedro Campos y Juan Micheletti, ordenando el magistrado los correspondientes informes de la policía sobre la causa de su detención, reiterándolos luego e intimando a su pronto diligenciamiento debido a que el primer oficio no fuera satisfecho en término. Recibidos éstos no se hizo lugar a la procedencia de los recursos presentados en razón de que Gambini, Crespi, Campos y Micheletti se encontraban a disposición del P. E. nacional y los restantes detenidos están incursos en hechos previstos en el Código Penal.

Estas personas prestaron ayer y hoy declaración indagatoria ante el juez de instrucción de turno, Dr. Carlos Municoy, que entiende en la instrucción de los sumarios, trascendiendo que también se encuentran detenidos a disposición de la justicia provincial Alberto Rodríguez, Juan Castillo, detenidos anoche, y dos personas de apellidos Veiga y Papaleo.

Además, ante el juez correccional de la segunda nominación, Dr. Oreste Giusiani por la secretaría Rafael Medrano, se sustancia la causa por "supuesta infracción a la libertad de trabajo" de los obreros ferroviarios detenidos el 1 y 2 del corriente César D. Díaz, Héctor Oscar García, Orlando E. Casale, Jorge Alberto Bernaud, Enzo A. Perone y Pablo Ramón Ruiz Díaz.

Comunicado de la F. de Derecho

El decanato de la Facultad de Ciencias Jurídicas, en un comunicado dice que, "a raíz del paro compulsivo" decretado por una entidad estudiantil, varios alumnos impidieron la entrada del personal administrativo. Con el objeto de garantizar la libertad de trabajo fue solicitada la intervención de la Policía Federal, la que se limitó a dejar expeditas las puertas del establecimiento durante el período de huelga. Las tareas administrativas se desarrollaron con normalidad, la biblioteca contó con reducida asistencia de alumnos y lo mismo aconteció con el dictado de clases, las que se dieron en número reducido".

Aclara finalmente, que en la vía pública fueron detenidos nueve estudiantes, por cuya liberación se interesaron el rector de la universidad y el decano de la facultad, lográndose que fueran dejados en libertad luego de comprobarse su no participación en los hechos de fuerza.

Informaciones de San Cristóbal

San Cristóbal, 10. — El paro dispuesto por el término de 72 horas por la C G.T. y sus resultados pueden sintetizarse de la siguiente manera: Los ferroviarios se mantienen firmes en su actitud, habiendo sido casi total la paralización en esas actividades; en todos los establecimientos educacionales se trabajó sin inconvenientes; pese a la exhortación del Centro Comercial para que el comercio trabajara normalmente, la mayor parte de esos establecimientos permaneció cerrado, en especial en aquellos donde trabajan empleados; los servicios de transportes colectivos que se realizan con ómnibus se cumplieron normalmente.

En el departamento Castellanos

Rafaela, 10. — Escasa repercusión tuvo en esta ciudad el paro decretado por la C.G.T. Una información dada por la Jefatura de Policía permite tener un panorama general de la situación: Trabajó un 8 % del personal de los establecimientos Cipa y Fasoli; los metalúrgicos trabajaron en un 50 %; gráficos, sólo trabajaron los patrones; mosaístas, trabajó un 70%; luz y fuerza, sólo trabajaron los maquinistas de la usina municipal; en la construcción, trabajó un 30 %; telegrafistas, adhesión total; molineros, el paro fue casi total; fideeros, asistencia total; ferroviarios, inasistencia cien por cien.

En los distritos

En María Juana, la firma metalúrgica Bautista Burías concedió licencia a todo su personal: 600 obreros. Adhirieron al paro el personal de la fábrica de cocinas Colt y el del molino Boero; Sunchales, se trabajó en forma normal; Santa Clara de Saguier, en el molino harinero el paro afectó a 90 obreros y en la fábrica de fideos hicieron ausentismo 87; Zenón Pereyra, se trabajó normalmente al igual que en San Vicente, Esmeralda y Angélica.

Los ferroviarios, en acatamiento de las directivas de la Unión Ferroviaria y La Fraternidad, siguen sin trabajar.

UNION DEL PERSONAL CIVIL DE LA NACION

El consejo regional santafesino de la Unión del Personal Civil de la Nación, informó que el día 7, siendo las 10, en circunstancias que se encontraban en la puerta de la sede social los dirigentes Raúl Crespi, secretario general, Pedro Campos, Oscar Gambini y Juan J. Micheletti, delegados de la C.G.T., fueron sorpresivamente rodeados por efectivos de la Policía Federal quienes con armas largas los obligaron a subir a un vehículo de la repartición, ignorándose el lugar a donde fueron transportados.

Agrega el comunicado, que lleva la firma de su secretario de Acción Social, Ismael Gómez, que con posterioridad dirigentes de la organización se interesaron para que aquellos fuesen liberados, pero hasta el momento no se ha modificado la situación de aquellos, por lo que se ha denunciado esa arbitrariedad al ministro del interior, legisladores nacionales y jefe de la policía federal.

Proseguirán los actos de la Semana del Mar

Por los hechos que son de público conocimiento los festejos de la Semana del Mar organizados por la Liga Naval Argentina que debían realizarse ayer fueron diferidos para mañana. A las 21 habrá un desfile náutico en la Laguna Setúbal presentando a las niñas que intervendrán en la elección de la reina del mar del presente año. A las 22.30 tendrá lugar una reunión social y se procederá a la elección de la reina en el Club de Regatas Santa Fe. Finalmente será servido un vino de honor.

La celebración continuará el 12 a las 8, con un gran concurso abierto de pesca variada, en el que participarán las distintas entidades de ese carácter con asiento en nuestra ciudad, y que se realizará en los muelles de la Junta Nacional de Granos y Elevadores. Posteriormente, a las 9, se largará una carrera de regatas a vela en el puerto local para clase Santa Fe, con la intervención de canoas isleñas y otras de carácter internacional.

Luego, a las 19.15, habrá una concentración de embarcaciones y procesión náutica portando a la Santísima Virgen "Stella Maris" a través de la Laguna Setúbal.

Asoc. Bachilleres de 1934 de la Inmaculada

Comida de camaradería

La comisión directiva de la Asociación Bachilleres de 1934 del Colegio de la Inmaculada Concepción invita a los condiscípulos de 1928-1934 y a los egresados, a la comida de camaradería que será servida pasado mañana a mediodía en una quinta de Guadalupe. Asimismo reitera de los compañeros de promoción que hagan llegar su adhesión al teléfono 14216 para una mejor organización de la reunión.

Fueron acusados ante la justicia varios empleados comunales

Como consecuencia del movimiento huelguístico mantenido por el personal municipal, a raíz de la adhesión de ASOEM al movimiento en apoyo de los ferroviarios, el intendente municipal, señor Ramón Lofeudo, hizo una presentación ante la justicia acusando a 37 jefes y directores de la comuna de violación de los deberes de funcionario público.

Por razones de turno, la presentación se realizó ante el juez correccional Dr. Oreste Giusani, pero al excusarse éste, las actuaciones pasaron al juzgado del Dr. Garzón Guerra, donde están radicadas. Esta mañana prestaron declaración ante este magistrado varios de los funcionarios afectados.

Previamente a la presentación en la justicia, el intendente hizo realizar una comprobación de ausencia del personal jerarquizado, labrándose un acta ante el escribano Mario Ramírez.

Aplícanse sanciones

En la fecha, el Departamento Ejecutivo dictó un decreto por el que se dispone el descuento de los días no trabajados, a todos los empleados y obreros de la municipalidad, a la vez que se aplica una suspensión de tres días al personal jerarquizado que no concurrió "por incumplimiento de sus deberes y responsabilidades". También se suprime "la bonificación especial otorgada al personal de mayordomía afectado a servicios indispensables del D. E.", a aquellos agentes que no se presentaron a sus tareas.

Se expresa en los considerandos del decreto que si bien la Constitución nacional tutela el derecho de huelga, asimismo garantiza el derecho y la libertad de trabajar, agregando que "resulta indispensable que el D. E. establezca una concreta y justiciera diferenciación entre el personal de la comuna que continuó prestando servicios en forma regular y aquellos que por causas no vinculadas directa y específicamente con sus relaciones e intereses legítimos como agentes del municipio, abandonaron sus tareas, dando lugar a la paralización de los servicios públicos o dificultando su prestación". Dice después que el D. E. "debe contemplar con especial severidad la situación de los funcionarios jerarquizados, que correlativamente a las mayores retribuciones que perciben tienen una mayor responsabilidad y cuya inasistencia originó consecuencias de mayor gravedad, puesto que, al retener en su poder las llaves de acceso a distintas reparticiones, impidieron que el D. E. pudiera disponer de valores, documentos públicos y otros elementos de trabajo que se hallaban bajo su custodia, y además hicieron imposible que el personal subalterno que deseaba prestar servicios pudiera hacerlo, lo cual implica una interferencia concreta en la libertad de trabajo de estos agentes".

Vecinales

Esta noche reuniráse la Federación Vecinal

Su habitual reunión semanal realizará esta noche la junta ejecutiva de la Federación Santafesina de Entidades Vecinales.

La reunión tendrá lugar a las 21 en el local de la Sociedad República del Oeste y en su transcurso serán considerados distintos asuntos de interés para la marcha de las entidades vecinales.

¡Sin comentarios!
OFRECEMOS
AMBOS en fino tropical .. $ 1.790.-
AMBOS en poplin .. $ 1.899.-
AMBOS en casimir Wells . $ 2.790.-
AMBOS en casimir Spencer $ 2.790.-
SACOS sport .. $ 1.290.-
PANTALONES en tropical $ 387.-
IMPOSIBLE REPETIR ESTAS OFERTAS
LA FABRICA A SUS GRATAS ORDENES
Ital Moda
CREDITOS EN 10 MESES
SALON DE VENTAS SALTA 2816 TEL. 12637
FABRICA: Av. FREYRE 1540 TEL. 13352
SANTA FE

Ital Moda
ADHIERE AL FESTIVAL QUE REALIZA EL 11 de NOVIEMBRE
el CLUB ATLETICO GIMNASIA Y ESGRIMA (Ciudadela)
PRESENTANDO AL FAMOSO BAILARIN Y PROFESOR DE ZAPATEO AMERICANO
JOHNNY ALCI
AMENIZAN DOS GRANDES ORQUESTAS
Jazz LOS PANAMEÑOS
y Típica O. SORBELLINI
ASEGURAMOS SERVICIO DE OMNIBUS

Nombre Imagen Original: LIT1961NOV-0042.jpg Generado por: Digitalmicrofilm el sáb may 3 08:41:30 ART 2008

Diario El Litoral - Proyecto Hemeroteca Digital - Archivo General de la Provincia de Santa Fe / CFI - Año 2007-2008

La "Fundación Rector Juan Castillejo S. J." ha sido constituida por ex alumnos de la Inmaculada

El R. P. Moglia, haciendo uso de la palabra durante el acto

En el severo marco del aula "Patricio Cullen" del Colegio de la Inmaculada Concepción —y bajo el testero ocupado por una hermosa réplica de la histórica y venerada imagen de la Virgen de los Milagros— se congregó, el martes por la tarde, un crecido grupo de personas representativas de los círculos religiosos, educacionales, culturales y sociales de nuestro medio, para asistir al acto de entrega de las primeras becas otorgadas por la Fundación Rector R. P. Juan Castillejo S. J., recientemente constituida por cinco ex alumnos de la promoción 1936, con motivo de celebrar en el corriente año las bodas de plata de su bachillerato.

Luego de iniciado el acto por el secretario de la Asociación de Ex Alumnos, señor José María Candioti, hizo uso de la palabra el señor Enzo Vittori, quien expresó: "Jubilosamente, venimos hoy un núcleo de ex alumnos a instituir formalmente una fundación que tendrá por objeto "conceder becas a jóvenes estudiantes, a fin de que puedan cursar sus estudios en el Colegio de la Inmaculada, y financiar sus estudios profesionales a bachilleres sobresalientes a base de préstamos. Y lo hacemos en vísperas de celebrar este instituto su centenario y al cumplir este año nuestras bodas de plata como bachilleres, habiendo dado a la fundación el nombre del R. P. Juan Castillejo, eminente sacerdote jesuita y rector de numerosas promociones, a quien en un acto similar, que se desarrolla en estos momentos en el Colegio del Salvador de Buenos Aires, compañeros nuestros le tributan cordial homenaje. Esperamos que nuestros propósitos, elevados y generosos, hallen eco en los ex alumnos y, de esta manera, sea el principio de materialización definitiva del ideal del colegio fundado".

A continuación, el Dr. Miguel Cabanellas se refirió a la significación del hecho, diciendo que "apenas había tomado conocimiento de la feliz iniciativa de Enzo Vittori la había acogido con toda simpatía. Y no podía ser menos —dijo— porque los títulos que poseo se los debo a ese gran caballero, a esa persona exquisita, a ese santo varón que es el padre Castillejo". "Tal vez mi ejemplo —expresó más adelante— pueda servir de guía para los ex alumnos de la Inmaculada; y, en especial, todos aquellos que tuvieron la suerte de cursar sus estudios durante los rectorados del padre Castillejo, adhieran con entusiasmo a esta iniciativa". Y al terminar su discurso, afirmó el Dr. Cabanellas: "Si así lo hacemos, habremos cumplido con la doctrina de nuestra Madre, la Iglesia Católica, con nuestro querido Colegio de la Inmaculada y, muy especialmente, con nuestro magnífico rector, el padre Castillejo".

En seguida se dio lectura a los estatutos de la nueva entidad, constituida por los señores Enzo Vittori, Rodolfo Freyre, Roberto García Fuentes, Fernando Sugasti y Miguel Cabanellas, con la base fundacional de $ 125.000 en acciones ordinarias de Tool Research Argentina, S. A. I. y C., patrimonio inicial que podrá ser acrecentado por nuevos aportes de los fundadores, adherentes y terceros que compartan sus fines becarios ya indicados, los que serán llevados a cabo por el Consejo de Administración, compuesto por los cinco fundadores, el rector del Colegio de la Inmaculada y el presidente de la Asociación de Ex Alumnos de dicho instituto.

De inmediato, los señores Enzo Vittori y Miguel Cabanellas, secundados por la señora Clorinda de Iriondo de Freyre, en representación del Dr. Rodolfo Freyre, hicieron entrega del certificado de resguardo de las acciones depositadas en el Banco Provincial de Santa Fe al rector del colegio, R. P. Juan Moglia, como asimismo del importe de las tres primeras becas. Y, en carácter excepcional, entregaron a un ex alumno de la promoción 1936 el importe de otra beca.

Acto seguido, el Dr. José Pérez Martín agradeció, en nombre de la Asociación de Ex Alumnos que preside "la grandeza de espíritu que han probado con su gesto los ex alumnos que han establecido la Fundación Rector Castillejo. Gesto —afirmó— que tendrá un eco más allá de estas paredes, porque vivimos un mundo lleno de sombras y es tiempo de acción, ya que no sabemos donde están nuestros enemigos". Y luego de aludir a la trascendencia del problema educacional de la juventud, finalizó su alocución con un emocionado recuerdo de la figura del padre Castillejo "personalidad excelsa —dijo—, cuyas palabras y consejos siguen guiando a todos los que fuimos sus alumnos y seguimos siendo sus hijos, como lo han demostrado quienes ha dado su nombre a esta fundación".

Habló después el rector del Colegio de la Inmaculada Concepción, R. P. Juan Moglia, quien trajo a colación un artículo periodístico que había informado sobre la Universidad de la Amistad Internacional, fundada en Moscú para la educación de jóvenes intelectuales de los países subdesarrollados. Expresando que "el Estado soviético se preocupa por establecer fundaciones en el campo educativo. Pero cuatro siglos antes que Khruschev ya lo había hecho San Ignacio de Loyola, al encomendar a la Compañía de Jesús la educación de la juventud". En otro momento de su discurso, el padre Moglia trazó una reseña histórica del colegio que dirige, desde su establecimiento en 1609 como escuela gratuita, refiriéndose a las dificultades financieras que implica el sostenimiento de una obra educacional. "Por eso —dijo— los jesuitas nos hicimos estancieros y actualmente hemos abierto un cine, para mantener el costo módico en la enseñanza que debemos impartir en este colegio, en el cual una quinta parte del alumnado es becado". Al dar fin a sus palabras, reiteró el reconocimiento de la Compañía de Jesús y del colegio por el gesto de quienes habían constituido el nuevo ente fundacional, expresando su confianza en su acrecentamiento futuro, interpretándose así los ideales del R. P. Castillejo, de cuya gratitud era intérprete, ideales que son los de la orden de San Ignacio de Loyola.

Al finalizar el acto, el Consejo Administrador de la Fundación Rector R. P. Juan Castillejo ofreció una copa de champagne a los asistentes, en cuyo transcurso se informó que el primer adherente a la misma era un ex alumno de la promoción 1906: don Pedro Vittori y que también habían registrado su aporte los ex alumnos Pedro José, Francisco, Enrique y Jorge Cabanellas, A. Moscato, Luis Alberto Candioti, Lorenzo de la Torre, Héctor A. Promo y Sixto Bayer.

En Buenos Aires

A la misma hora del martes pasado, y en la imposibilidad de que el R. P. Juan Castillejo —que desempeñó el rectorado del Colegio de la Inmaculada Concepción, durante los períodos 1916-24 y 1934-41— se trasladara a Santa Fe, los miembros del Consejo Administrador de la fundación que lleva su nombre, señores Rodolfo Freyre, Roberto García Fuentes y Fernando Sugasti se trasladaron al Colegio del Salvador de Bs. Aires, adonde el venerado maestro jesuita pasa los años en un apacible retiro espiritual y, en presencia del provincial de la Orden, R. P. Cándido Gaviña y el rector del referido colegio, R. P. Albino Grassi y un grupo de invitados especiales, constituido por ex alumnos residentes en la capital federal, sacerdotes jesuitas, padres de alumnos y personas vinculadas a la Compañía de Jesús, le hicieron conocer la concreción de la noble iniciativa, pronunciando un discurso el Dr. Rodolfo Freyre. En su respuesta, el padre Castillejo, que cuenta 81 años de edad, manifestó la inmensa satisfacción que había experimentado en ese día, considerando que en ese gesto de sus antiguos discípulos habían dado sus más provechosos frutos las enseñanzas cristianas a las que había consagrado todos los años de su larga existencia; agradeciendo al Señor el privilegio de haber podido comprobarlo y poder implorarle su bendición para estos ex alumnos de su querido Colegio de la Inmaculada, y para todos aquellos que cursan sus estudios en las aulas del histórico establecimiento de los padres jesuitas.

Cooperadoras escolares

Feria gastronómica en la Esc. López y Planes

La Asociación Cooperadora de la Escuela Nro. 5 "Dr. Vicente López y Planes" ha organizado para mañana una feria gastronómica a beneficio de la obra que cumple. Tendrá lugar en dicho establecimiento a partir de las 20 y en su transcurso se cumplirán diversos números artísticos a cargo del alumnado.

Instrucción pública

ESCUELA NORMAL "GRAL. SAN MARTIN"

Pago de haberes

La tesorería del establecimiento informa al personal que el lunes próximo finalizará el pago de los haberes correspondientes al mes de octubre pasado. La atención de esta tarea se efectuará de 8.30 a 11.30.

Municipales

Licitóse la venta de bienes de la ex empresa tranviaria local

Momento en que se inicia la apertura de las propuestas

Tuvo buen éxito, en cuanto a la presentación de ofertas, la licitación a que llamó la municipalidad para vender el material rodante, rieles y línea aérea de la ex compañía tranviaria, que pasaron a ser propiedad de la comuna como consecuencia del contrato que suscribiera con la Dirección Nacional de la Energía y Combustibles.

Se presentaron en esta licitación, que fue abierta en un acto presidido por el intendente municipal, hallándose presente el secretario de Hacienda, escribano Manuel Alonso Sánchez y otros funcionarios, once ofertas, cotizando todas ellas por rubros y no por el total de materiales a vender. Las ofertas correspondientes a Pablo Frattini, Olegario Pais, Marcos Robles, Fortunato Mannarino, Oliver S. A., Angel F. Prono, Juan Gil, José Gallino y Juan A. A. Brassara, Miguel del Greco, Pérez y Cachero, Coarmet S.R.L.

Las propuestas se encuentran ahora a estudio de las oficinas técnicas competentes.

Kioscos en Guadalupe

En la secretaría general de la intendencia, se llevará a cabo el próximo lunes un sorteo para otorgar lugares en la playa de Guadalupe a los efectos de instalar kioscos para la venta de bebidas y comestibles.

Comisión del Bermejo

Visitaron ayer al intendente municipal, Sr. Ramón Lofeudo, los ingenieros Roberto Cotta y J. Bojanich, integrantes de la Comisión Nacional del Río Bermejo. En la entrevista, de la que también participaron los secretarios del Departamento Ejecutivo, los visitantes informaron extensamente sobre distintos aspectos del proyecto que atañe a nuestra ciudad, como ser los referidos al rellenamiento de los bajos del Salado, obras terminales y construcción del puerto en la desembocadura del Salado.

Los ingenieros Cotta y Bojanich mantuvieron igualmente otras entrevistas con funcionarios provinciales, teniéndose el propósito de realizar una serie de reuniones informativas de carácter público.

Normas sobre estacionamiento

En virtud de un decreto dado a conocer por el Departamento Ejecutivo, en lo sucesivo los vehículos no podrán ser estacionados junto a las aceras en la avenida López y Planes desde bulevar Pellegrini a Cayetano Rodríguez, debiéndose realizar en la parte central de la calzada, sobre el lugar de las vías tranviarias.

Esta medida tiene el carácter de experimental durante sesenta días.

Las obras en General Paz

Con buen ritmo —según informó la Secretaría de Obras Públicas— se está trabajando en el ensanche y pavimentación de la avenida General Paz, obras a las que han sido asignados el personal y los equipos que realizaron iguales trabajos en General López.

También se han iniciado ya, en aquella arteria, los trabajos correspondientes a la instalación de la iluminación de gas de mercurio.

Conferencias

Del Sr. Horacio E. Roqué en la biblioteca Emilio Zola

Prosiguiendo con el ciclo cultural preparado por la biblioteca "Emilio Zola" de nuestra ciudad, en el cincuentenario de su fundación, el domingo a las 9.30, disertará en el local de la entidad, calle 25 de Mayo 3114, el escritor y ensayista Sr. Horacio E. Roqué, sobre el tema: Más allá del marxismo". Después de la conferencia habrá debate libre.

De Rodolfo Frontera sobre "La Hispanidad"

Esta noche a las 21.45, en el Colegio Mayor Universitario, calle 25 de Mayo 1810, disertará el Sr. Rodolfo Frontera, sobre el tema "La Hispanidad", siendo la entrada absolutamente libre.

Pagò su CREDITO?
Se lo recuerda
el fichero de morosos del
CENTRO COMERCIAL de SANTA FE

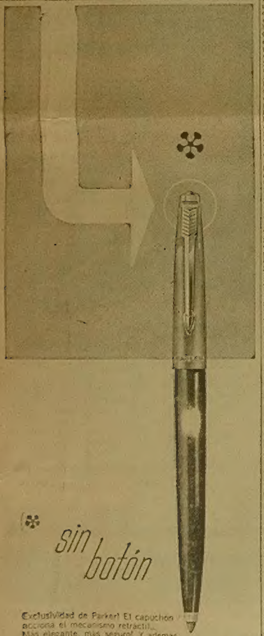

sin botón

Exclusividad de Parker! El capuchón acciona el mecanismo retráctil.
Más elegante, más seguro! Y además, estas otras dos grandes ventajas:
Escribe hasta cinco veces más, por su tanque de mayor capacidad y mínimo consumo de tinta. Con Bolilla T Ball, que permite fluir la cantidad exacta de tinta y escribir sobre prácticamente cualquier papel.

bolígrafo
PARKER
T-Ball

PARKER PEN ARGENTINA S.A.I.C.

LOCAL IDEAL
Peq. ind. taller o dep. con mot. trifásica, $ 125.000 contado y facilidades
JUAN R. CHEMES
1 de Marzo 2219. Sto. Tomé
19306-16

los FFCC argentinos tienen un dueño: se llama PUEBLO

... y el pueblo quiere SOLUCIONES para trabajar mejor

El P. E. ha declarado categóricamente:

"La jornada de 8 horas de trabajo, conquista fundamental "de los trabajadores de todo el mundo tras un proceso col- "mado de luchas y sacrificios, será mantenida en todas las "circunstancias". Elevar la labor efectiva de 3¼ a 6 horas promedio no significa, para los ferroviarios, trabajar más sino producir mejor.

PARA BIEN DE TODOS

Si hay una solución mejor, el pueblo
-que es un buen patrón- la aceptará.
Pero el pueblo quiere SOLUCIONES
PARA UN TRANSPORTE MEJOR.

MINISTERIO DE OBRAS Y SERVICIOS PUBLICOS

Nombre Imagen Original: LIT1961NOV_0043.jpg — Generado por: Digitalmicrofilm el sáb may 3 08:41:30 ART 2008

Se reunirán mañana en una asamblea general jubilados ferroviarios

Mañana a las 17, en el local de la Unión Ferroviaria, Castellanos 1646, se llevará a cabo la anunciada asamblea general de jubilados ferroviarios.

La reunión ha sido convocada por la comisión de jubilados ferroviarios de La Fraternidad y Unión Ferroviaria y el Centro Mutual de Jubilados Ferroviarios, y en su transcurso, según se informa, se tratarán asuntos de especial interés, por lo que se encarece puntual asistencia.

Actos Culturales

EXPOSICIONES

Beatriz Magín y Fernando Espino. — En el Museo de Artes Visuales [illegible] óleos, témperas y "collages".

Exposición y venta del libro judío. — En el local de Salta 2877, hasta mañana.

CINE

Cine Club Santa Fe. — Lunes, a las 20.30, cine Santa Fe, ciclo Rober Bresson. "Diario de un cura de campaña". Conferencia de Mabel Itzcovich "Aproximación a la obra de Bresson" con posterior mesa redonda.

Cómprelas HOY para sus fotos de este fin de semana

PELICULAS Kodak VERICHROME PAN ASA 125 DIN 22°

En qué difiere de otras películas la Kodak Verichrome Pan

1. Emulsión extremadamente delgada y dispuesta en dos capas superpuestas.
2. Los tiempos de revelado son menores y su gran latitud admite considerables errores en la exposición.
3. El respaldo antihalo de color de esta película impide la refracción de los puntos luminosos.
4. Conserva todo el detalle en las altas luces sin "desbordar" las zonas claras.
5. Las bajas luces o sombras, mantienen su rica gama de grises, proporcionando todos los detalles.
6. La finura de su grano es tal que permite negativos de gran definición, y produce la sensación de haber mejorado la óptica de la cámara.

El aficionado exigente sabe que con Verichrome Pan, el resultado es ¡incomparablemente superior!

Kodak

Sesenta y cinco años de su fundación cumplió el día 8, la Sociedad Española de Socorros Mutuos

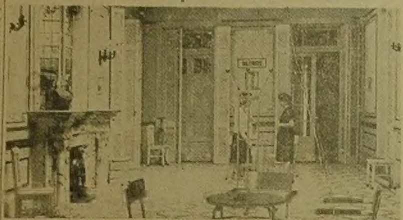

Uno de los interiores del Sanatorio Español, donde pueden advertirse detalles de lujo de una mansión señorial. El frente del edificio que ocupa actualmente la sociedad, en el cual funcionan sus servicios asistenciales desde el 13 de julio de 1946.

Sesenta y cinco años en la vida de una mutualidad, condensan todo un cúmulo de luchas, sueños, fracasos y proyectos. Todo este devenir, está presente en las severas miradas de los ex presidentes, que desde sus fotos siguen presidiendo la marcha de la entidad; está en multitud de papeles, algunos amarillos, y está también en gruesas carpetas donde planos y "maquetas", hablan de sueños que no pudieron ser. Pero sobre todo, está en la realidad presente, que nos fue dable comprobar esta mañana.

Hablamos de la Sociedad Española de Socorros Mutuos que silenciosamente, rindiendo el tributo de una nueva jornada de continua labor, cumplió el 8 del corriente sus 65 años de vida. Fue un 1o. de noviembre del año 1896, en el escritorio del señor Saturnino S. del Cabo, en la antigua calle Comercio, hoy San Martín, número 617, realizándose la asamblea constitutiva el 8 de noviembre del mismo año.

La primera comisión

Conviene recordar los nombres de los integrantes de la primera comisión directiva, porque ellos abrieron el camino, que desde entonces, no dejó de ser transitado. Presidía don Genaro Carrió y lo acompañaban los señores Manuel Ruiz, Ignacio Roca, Mariano Mainou, Saturnino S. del Cabo, Cándido Guisasola, Vicente Corte, Enrique M. Almudevar, Magín Ferrer, José Más, Bernardo De Diego y Juan Antonio García, que es el único sobreviviente de aquel grupo precursor.

Un paso fundamental: 1946

El 13 de julio de 1946, significa para la Sociedad un paso de fundamental importancia. Hasta el día anterior, los servicios asistenciales eran atendidos en el Sanatorio Santa Fe, pero desde aquella fecha, cumplido el anhelo del sanatorio propio, comenzó a funcionar el Sanatorio Español en su actual sede de avenida Rivadavia 3355. Se trata de una mansión señorial que ha sido adaptada para las funciones específicas de centro asistencial y por la cual, veinte años atrás, se solicitó algo más de 300 mil pesos para su adquisición. Por entonces pareció mucho . . . hoy vale 7 millones.

Siete salas de internados, con capacidad para 20 camas, consultorios externos y servicio domiciliario, farmacia y laboratorio de análisis, aparte de servicios de clínica, otorrinolaringología, pediatría, ginecología, urología, traumatología, tisiología, dermatología, radiología y odontología, constituyen la suma de servicios que la entidad presta a sus 4.500 asociados.

Visión actual

Lamentablemente, hay que condensar en pocas líneas 65 años de la vida de una mutualidad. Lo que queda atrás, es pasado, es historia, es mojón inicial; es, algo así como el fundamento de todo cuanto puede apreciarse actualmente. Lo vimos esta mañana, en una detenida recorrida por todos los ambientes, acompañados por el actual presidente, señor Miguel González Heras, y pudimos comprobar el funcionamiento de una entidad modelo que si bien vive orgullosa de su pasado, mira sólo hacia atrás para inspirarse y cobrar fuerzas, pero marcha permanentemente con la vista puesta hacia adelante, porque en la vida de una mutualidad, todo debe ser dinamismo, todo debe ser progreso y así lo han entendido las actuales autoridades que interpretan el sentir de sus asociados, en procura de un mejoramiento integral, si cabe, de todos los servicios asistenciales.

SE PUBLICO EL DIA...

10 de noviembre de 1926

Comentaba "El Litoral" en su espacio editorial de la fecha, el proyecto de ley aprobado por la Cámara de Senadores de la Nación, referente a la obtención, por parte de las entidades gremiales que persiguiesen fines de bien común, de la personería jurídica y el goce de todos sus beneficios; y señalaba que dicha ley originaria algunas críticas. Más adelante agregaba que "si de algo pecamos, es de no poseer un cuerpo orgánico de leyes destinado a amparar el trabajo y resolver las diferencias que de continuo se producen entre patronos y empleados, no habiendo podido las disposiciones del Código Civil prever todos los casos que en la práctica se presentan".

—Otra información de carácter local anunciaba la inauguración de la Casa Cassini en la esquina de las calles San Martín y Tucumán, firma cuyo titular era don Roque L. Cassini, y su primer gerente en esta ciudad, el Sr. Ricardo Fayó.

—Desde la capital federal se anunciaba que había sido presentado al Concejo Deliberante de la ciudad de La Plata un proyecto de ordenanza por el cual se destinaban 20 mil pesos para la erección de un monumento que perpetuase la memoria del vate argentino Almafuerte.

—Un cable del exterior daba cuenta de que en Lisboa había sido desmentida oficialmente la versión de que el gobierno pensaba restaurar la monarquía en Portugal.

10 de noviembre de 1936

—En una destacada nota central, "El Litoral" anunciaba la muerte en la capital federal del Dr. Agustín Araya, quien fuera ministro de Instrucción Pública durante el gobierno del Dr. Mosca, en 1920, siendo electo posteriormente diputado nacional por Santa Fe.

—Desde la ciudad de Buenos Aires, otra información daba cuenta de que en la fecha, y con motivo de cumplirse el primer centenario del nacimiento del Dr. Ricardo Gutiérrez, numerosas entidades efectuaron actos recordatorios en memoria del distinguido médico y poeta argentino.

—Desde el exterior, y con relación a la guerra civil española, se anunciaba que los rebeldes habían informado a las agencias periodísticas que mantenían el control en ambas márgenes del río Manzanares, y que proseguían los intensos bombardeos aéreos sobre Madrid. En fuentes leales se anunciaba, por su parte, que había comenzado el contraataque de las tropas gubernistas, en el frente sudoeste de la mencionada capital.

—**Una opinión.** — "No es cosa decidida que las mujeres amen más que los hombres, pero es innegable que saben amar mejor". (De "Notas").

NUESTRO EDITORIAL. — *Se titulaba "Las reclamaciones de los jubilados", y expresaba que eran conocidas por la opinión pública las quejas de estos beneficiarios por el atraso en el pago de sus sueldos. "Cualquiera sea —añadía— la particular apreciación de las leyes referentes a los beneficios jubilatorios, no hay duda que les asiste perfecto derecho a un régimen equitativo de pagos; y no es culpa de éstos si sus cajas sufren las consecuencias de imprevisiones que afectan a su capacidad financiera y a su economía, pues no están en manos de los jubilados los medios eficaces de salvar estas deficiencias sólo atribuibles a una criticable administración".*

Fiesta de Educación Física en el Colegio de la Sagrada Familia

Mañana a las 17.30 en el Colegio de la Sagrada Familia se llevará a cabo la fiesta de Educación Física de fin de curso, desarrollándose el siguiente programa: 1) Presentación de los alumnos; 2) Izamiento de la bandera; 3) Himno Nacional; 4) Palabras alusivas por la profesora Beatriz S. de Calafell; 5) Cuento animado: "Los tres chanchitos"; 6) Gimnasia con bolsitas; 7) Ejercicios de destreza con bancos; 8) Danzas folklóricas: La huella, El escondido; La chacarera; 9) Gimnasia con corbatas; 10) Locomoción con cintas; 11) Rondillas; 12) Marcha del deporte, a cargo de alumnas del colegio.

El acompañamiento musical estará a cargo de la profesora Sra. de Buffano.

Club de Leones

Visita del gobernador distrito "0.2"

Mañana arribará a nuestra capital el Dr. Enrique Gamerro, gobernador del distrito "0.2" en visita oficial a los clubs de Leones de la zona. En horas de la noche, el doctor Gamerro será agasajado con una cena a servirse en las instalaciones del Country del Jockey Club de Santa Fe.

Festival cinematográfico

El domingo venidero en el horario de 9 a 11.30, se realizará en el cine Ideal un festival cinematográfico en base a películas cortas, dibujos, documentales, etc., que el Club de Leones ofrecerá a todos los niños que participaron en el reciente concurso de manchas. En la oportunidad se hará entrega de diplomas estímulos a los trabajos [illegible]cionados.

Las candidaturas del P. Justicialista no fueron oficializadas

El juez electoral nacional Dr. Eugenio Wade, ha dictado resolución respecto de la oficialización de candidatos a diputados nacionales presentados por 19 agrupaciones políticas. El magistrado que recientemente no hizo lugar a la presentación del Partido Socialista Argentino (secretaría Visconti), procedió a oficializar las listas de los restantes partidos con excepción del Justicialista. En los breves fundamentos de esta medida, expresa el magistrado que esa agrupación, carece en la actualidad de apoderado, por lo que entendía no correspondía oficializar la lista de candidatos presentada por el sector que responde a las directivas del Consejo Coordinador y Supervisor del Peronismo.

Esta resolución ha sido apelada por el apoderado de este sector Sr. Miguel Ritvo ante la Junta Electoral Nacional, integrada para esta oportunidad por los Dres. Tiscornia, Rosas Lichtschein y Caminos, este último como subrogante legal del juez electoral Dr. Wade, dado que este se inhibió por la razón de que debía considerarse en apelación una resolución dictada por él. El organismo electoral se hallaba reunido en las últimas horas de esta tarde, y a la hora del cierre de esta edición aún no se conocía una resolución al respecto.

En cuanto a la situación del Partido Socialista Argentino (secretaría Visconti), como consecuencia de la no oficialización de las listas de candidatos a diputados nacionales, se accedió a una prórroga solicitada por el Dr. Borgonovo, concediéndose un plazo de 3 días para que presente la documentación que lo acredita como apoderado a esa agrupación política.

Licitarán la compra de varios elementos de mercería en breve

La Dirección General de Suministros ha llamado a licitación pública para contratar la adquisición de elementos de mercería, ropa para uso de asistidos y telas varias, con destino al stock de Proveeduría General.

La apertura de propuestas se efectuará el 21 del corriente a las 10 en la citada dirección, Juan de Garay No. 2880, donde pueden solicitarse los informes y pliegos.

El gobierno de la provincia, por intermedio del Ministerio de Hacienda, Economía e Industrias, ha dispuesto llamar a licitación pública para la demolición con compra de materiales de la ex estación de Ferrocarril Santa Fe, ubicada en calle Belgrano entre Suipacha y avenida Alem de esta ciudad.

La apertura de propuestas se efectuará el 28 del corriente, a las 10, en el mencionado ministerio. Los informes y pliegos correspondientes pueden solicitarse en la Dirección de Suministros, Juan de Garay 2880, Teléf. 12320 y en Buenos Aires, en la Delegación del Gobierno de Santa Fe, 25 de Mayo 358 8o piso, Tel. 32.8620.

SOBRE CAMINO PRINCIPAL
20 HECTAREAS
En SANTO TOME
buena tierra, muy en precio, parte facilidades
JUAN R. CHEMES
7 de Marzo 2212. 19303v16

(SOLICITADA)

Los Frentistas de calle Mitre entre Agustín Delgado y Martín Zapata

Hacemos público nuestro enérgico desmentido a la noticia aparecida en el prestigioso vespertino "El Litoral" del lunes 6 del cte. mes sobre el pedido de traslado a la mencionada cuadra, de la feria franca que funciona en calle Alberdi entre los Nos. 5312 y 5690.

Afirmamos categóricamente que la mayoría de los frentistas no deseamos su instalación ni hemos sido consultados para formular tal pedido.

19346v10

el uso de Papel Higiénico revela el grado de educación.

Aproveche el fabuloso-nuevo plan COMPRE-COMODO

GENERAL ELECTRIC

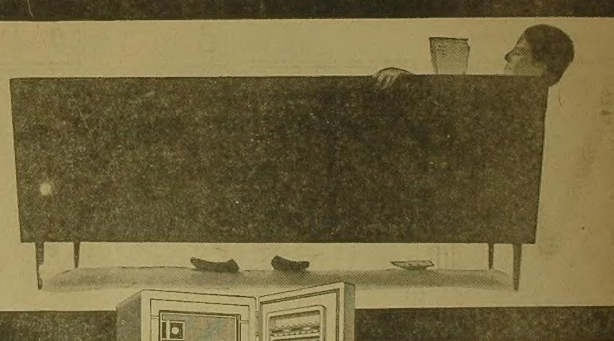

Una garantía más que da GENERAL ELECTRIC ARGENTINA

Los refrigeradores de General Electric Argentina S.A. son los únicos que ostentan este sello de conformidad, que garantiza al usuario un producto fabricado de acuerdo con las rigurosas normas establecidas por el Instituto Argentino de Racionalización de Materiales.

Producto de GENERAL ELECTRIC ARGENTINA BUENOS AIRES · CORDOBA · MENDOZA · ROSARIO · TUCUMAN

Distribuidores Autorizados

Redi

SAN MARTIN 2085 SANTA FE

Asociación Mutualista de Empleados Públicos de la Provincia de Santa Fe

SAN JERONIMO 2833 — TEL. 33211 — SANTA FE

Se comunica a los poseedores de Bonos de la Rifa Pro-Sanatorio que organiza esta Institución y que se sorteará por la última jugada de la Lotería de Beneficiencia Nacional del corriente mes de noviembre de 1961,

QUE LO HAYAN ADQUIRIDO EN FORMA PARTICULAR

que deberán abonar las cuotas pendientes de pago antes del día 18 del corriente mes, en nuestro local social; caso contrario perderán todo derecho de participar en el sorteo, conforme al acta que se labrará ante Escribano Público.

Santa Fe, noviembre 10 de 1961.

EL CONSEJO DE ADMINISTRACION

19360v15